№ 15 (1316)
18 апреля 2024 г.
чайковский еженедельник
ISSN 2499-9571
www.chaint.ru

16+

ЧАСТНЫЙ ИНТЕРЕС

ОТКРЫВАЕМ ЧАЙКОВСКИЙ ВМЕСТЕ

Здесь есть мощные микроскопы, говорящие роботы, трёхмерные атласы и много всего интересного. Корреспондент «ЧИ» побывал в гостях в медицинском классе НОЦа

стр. 11

ПРИЁМ ВРАЧА-ОФТАЛЬМОЛОГА ДЕТЕЙ И ВЗРОСЛЫХ
26 АПРЕЛЯ 2024 г.
с 09:00 до 12:00
г. Чайковский, ул. Ленина, 36
8-963-06-49-948
КАТАРАКТА?
ЛЕЧИМ БЕСПЛАТНО ПО ОМС!*
линзочки
МОНА ЛИЗА ГЛАЗНАЯ КЛИНИКА
реклама
*Глазная клиника «Мона Лиза» (ООО «Поликлиника «Новый взгляд», ОГРН 1141831004699) участвует в реализации программы гос.гарантий бесплатного оказания гражданам мед.помощи по ОМС **Факоэмульсификация
ИМЕЮТСЯ ПРОТИВОПОКАЗАНИЯ. НЕОБХОДИМА КОНСУЛЬТАЦИЯ СПЕЦИАЛИСТА

ДАЧНЫЕ ИСТОРИИ

Дорогие друзья, мы открываем новую рубрику «Дачные истории». Здесь можно поделиться своими секретами садово-огородного творчества и интересными историями дачного сезона.

стр. 13

Михаил Муран

ВОДИТЕЛИ
ГРУЗЧИКИ
ИНЖЕНЕРЫ-ТЕХНОЛОГИ
КОНТРОЛЕРЫ КПП
КОНТРОЛЕРЫ
МОНТЕРЫ ПУТИ
МАШИНИСТЫ КРАНА (КРАНОВЩИКИ)
МОЙЩИКИ ПОСУДЫ
ПОВАРА
СЛЕСАРИ МЕХАНОСБОРОЧНЫХ РАБОТ
СЛЕСАРИ-РЕМОНТНИКИ
ТОКАРИ
СЛЕСАРИ-САНТЕХНИКИ
ФРЕЗЕРОВЩИКИ
ЭЛЕКТРОМОНТАЖНИКИ СПЕЦИЗДЕЛИЙ
ЭЛЕКТРОСВАРЩИКИ
УБОРЩИКИ ПОМЕЩЕНИЙ
Телефон для справок: (34145) 6-51-87
Достойная заработная плата и социальный пакет гарантируются.
1759 ВОТКИНСКИЙ ЗАВОД
Иногородним предоставляется компенсация расходов по аренде жилья и компенсация стоимости питания.
Доставка из Чайковского до места работы и обратно.
Возможен вахтовый метод работы.
ОБРАЩАТЬСЯ: г. ВОТКИНСК, ул. КИРОВА, 2, кабинет 124.
реклама

ЗАБОР ИЗ ШТАКЕТНИКА
Игра формы и цвета!
ВСЕГДА В НАЛИЧИИ!
• ПРОФНАСТИЛ
• МЕТАЛЛОЧЕРЕПИЦА
• МЕТАЛЛОСАЙДИНГ
• ШТАКЕТ ЗАБОРНЫЙ
• ВИНИЛОВЫЙ САЙДИНГ
• ФАСАДНЫЕ ПАНЕЛИ
• УТЕПЛИТЕЛЬ
• МАНСАРДНЫЕ ОКНА
• ЧЕРДАЧНЫЕ ЛЕСТНИЦЫ
ООО «ЦМК Чайковский»
ЦЕНТР МЕТАЛЛОКРОВЛИ
ТОРГОВО-ПРОИЗВОДСТВЕННАЯ КОМПАНИЯ
centermk.ru
г. ЧАЙКОВСКИЙ ул. ПРОМЫШЛЕННАЯ 4/31
(34241) 33-507
реклама

РЕХАУ | Finnmark ТЕПЛЕЕ ЗИМОЙ, ПРОХЛАДНЕЕ ЛЕТОМ!
РАБОТАЕМ с НДС и БЕЗ
ВЕСЕННИЕ СКИДКИ 37%
ИП Мулюков Д. И.
ОКНА РЕХАУ
БАЛКОНЫ ЛОДЖИИ ОТ ПРОИЗВОДИТЕЛЯ
АЛЮМИНИЕВЫЕ ВИТРАЖИ и ДВЕРИ
ОСОБЫЕ УСЛОВИЯ ДЛЯ СЕМЕЙ МОБИЛИЗОВАННЫХ СВО
ул. Ленина 2
8(922) 335-10-07
реклама

ЖИЗНЬ БЕЗ ДОЛГОВ НАЧИНАЕТСЯ ЗДЕСЬ!
ФЦБ ФЕДЕРАЛЬНЫЙ ЦЕНТР БАНКРОТСТВА
г. Чайковский, ул. Карла Маркса, 42
+7 (342) 299-50-05
ФЦБ59.РФ
ТЕПЕРЬ В ЧАЙКОВСКОМ
ИП Морозов Н.О. оказывает консультационные услуги юридического характера. На основании Федерального закона от 26.10.2002 №127-ФЗ «О несостоятельности (банкротстве)" гражданин может быть признан несостоятельным (банкротом) на основании решения суда. В ходе процедуры банкротства может быть предусмотрена реструктуризация долга, а также реализация имущества должника»
реклама

ДМИТРИЙ МАХОНИН: НАША ЗАДАЧА, ЧТОБЫ МЕРЫ ПОДДЕРЖКИ ДОХОДИЛИ ДО КАЖДОЙ СЕМЬИ ПЕРМСКОГО КРАЯ

За четыре года в Прикамье сократилось в пять раз количество малоимущих семей

permkrai.ru

Губернатор Пермского края Дмитрий Махонин 16 апреля выступил с ежегодным посланием об итогах и планах социально-экономического развития региона. Одним из ключевых вопросов послания стала поддержка семей с детьми и повышение их качества жизни.

Глава региона отметил, что именно семья имеет важную роль в жизни каждого человека, являясь его опорой и поддержкой, а также основой общества и фундаментом государства. *«2024 год объявлен Президентом Владимиром Путиным Годом семьи в России. Когда дети рождаются в семьях, где любят и уважают друг друга, где заботятся о старшем поколении, где чтят традиции и воспитывают любовь к Родине, можно говорить о будущем страны. Вся наша работа нацелена на то, чтобы каждая семья, каждый житель Пермского края был уверен в своём настоящем и будущем и хотел жить в Пермском крае»*, – сказал Дмитрий Махонин.

Губернатор сообщил, что в Пермском крае проживает более 300 тыс. семей с детьми, из них – 140 тыс. пользуются мерами поддержки. Краевые власти подходят к вопросу комплексно. В 2022 году был утверждён план демографического развития региона до 2030 года. В прошлом году – региональная программа по повышению рождаемости.

В Прикамье семьям с детьми предусмотрены единовременные пособия по беременности и родам, кормящим матерям, а также ежемесячные пособия в связи с рождением и воспитанием ребёнка, материнский капитал. С 2023 года выплачивается единовременно при рождении не только тройни, но и двойни – по 122 тыс. руб. на каждого малыша.

Принимаются меры по снижению числа малоимущих семей. За четыре года их количество сократилось в пять раз.

Был расширен статус многодетности до достижения старшим ребёнком 23 лет, если он учится очно. Губернатор подчеркнул, что благодаря этому увеличился охват тех, кто может получать меры поддержки. Всего в Пермском крае уже более 40 тыс. многодетных семей.

Ещё один приоритет – молодые семьи. С этого года увеличен до 15 % размер выплат по региональной жилищной программе «Молодая семья».

Глава региона отметил, что в прошлом году было проведено исследование, которое показало, что у трети молодых женщин и мужчин имеются нарушения репродуктивного здоровья. Краевые власти приняли решение выдавать молодым семьям сертификаты на бесплатное комплексное обследование. *«Эту практику будем продолжать»*, – заявил Дмитрий Махонин.

В регионе открыт Центр репродукции при краевом перинатальном центре и 18 кабинетов репродукции при женских консультациях. Специалисты проводят работу с женщинами, принявшими решение прервать беременность. За три года более шести тысяч беременных отказались от первоначального решения. *«Благодаря увеличению квот на ЭКО-процедуры в 2023 году в Пермском крае стало на 404 счастливых семьи больше. Продолжим эту практику. А всего за 2023 год в Пермском крае появились на свет более 22,6 тыс. детей»*, – подчеркнул глава региона.

Мощным ресурсом поддержки рождаемости станет новый национальный проект «Семья». Согласно поручению президента, в проект войдут мероприятия, направленные на устойчивый рост рождаемости, повышение благосостояния семей, развитие инфраструктуры для детей. *«Чтобы меры поддержки доходили до каждой семьи, создаём краевой Ресурсный центр. Он будет помогать в получении мер поддержки, разрабатывать новые»*, – завершил Дмитрий Махонин.

ГУБЕРНАТОР ПОРУЧИЛ ДО 2030 ГОДА ПРОВЕСТИ В ПЕРМСКОМ КРАЕ КАПИТАЛЬНЫЕ РЕМОНТЫ ВО ВСЕХ СТАЦИОНАРАХ

В ежегодном послании 16 апреля губернатор Пермского края Дмитрий Махонин сообщил об итогах и планах по развитию инфраструктуры здравоохранения в регионе

Глава Прикамья отметил несколько направлений, в частности, строительство новых медучреждений. За последние четыре года реализован 21 крупный проект. Это поликлиники, лечебные корпуса, сельские врачебные амбулатории по всему краю. Только в прошлом году они появились в Перми, Сиве, посёлке Углеуральском, Кудымкаре, Полазне, Чердыни, Ныробе и посёлке Оверята. Достроили долгожданную краевую инфекционную больницу на 232 места. Ещё 16 крупных объектов в шести округах находятся на разных этапах строительства.

Помимо строительства новых объектов здравоохранения в Прикамье растут объёмы капремонтов действующих учреждений, за два года объём капитальных ремонтов увеличен почти в три раза – до 130 тысяч квадратных метров. Работы предусмотрены в медицинских учреждениях 11 территорий Прикамья.

С 2023 года регион подходит к капитальным ремонтам комплексно. Также продолжается благоустройство территорий больниц.

Отдельное внимание уделяется обновлению материально-технической базы объектов здравоохранения. За четыре года в медучреждения Прикамья поставлено более 8 тысяч единиц современного оборудования. *«Благодаря оснащению и мастерству наших врачей пермские клиники с этого года применяют методики оказания высокотехнологичной медицинской помощи, в том числе по профилям кардиохирургии и нейрохирургии»*, – подчеркнул глава региона.

В ходе послания губернатор Дмитрий Махонин поставил задачу краевым Министерству здравоохранения совместно с Министерством строительства до 2030 года провести комплексные капремонты во всех стационарах Пермского края и благоустроить больничные дворы.

В БЛИЖАЙШИЕ 3 ГОДА В 12 ТЕРРИТОРИЯХ ПРИКАМЬЯ НАМЕРЕНЫ ПОСТРОИТЬ 19 ШКОЛ И 15 ДЕТСАДОВ

Губернатор Дмитрий Махонин в ходе ежегодного послания сообщил об итогах и планах по развитию инфраструктуры образования в регионе

«Национальная цель «Возможности для самореализации и развития талантов» направлена на поддержку творческих способностей. В достижении этой цели ключевое значение имеют учреждения системы образования, – подчеркнул глава Прикамья. – *Создаём на территории всего региона современную и комфортную образовательную среду. Развиваем систему образования так, чтобы она готовила кадры по приоритетным для региона отраслям»*.

Дмитрий Махонин заявил, что в Прикамье активно строятся школы и детские сады – возведён 51 объект за четыре года. Прошлый год стал рекордным – построено 11 школ. В ближайшие три года планируется построить ещё 19 школ и 15 детсадов в 12 округах.

Губернатор также заявил, что краевые власти начинают программу по строительству спортивных залов при школах и учреждениях СПО, в которых их раньше не было. *«До 2030 года построим 18 таких объектов»*, – добавил глава региона.

Благодаря федеральной поддержке и дополнительным средствам из краевого бюджета за три года намерены провести комплексный ремонт 54 школ.

В прошлом году в рамках регионального проекта «Комфортный край» и при поддержке предприятий в Пермском крае были благоустроены дворы 44 школ. В планах на два года – обновление территорий уже более 190 учреждений. *«Каждую новую и отремонтированную школу оснащаем современным оборудованием, в том числе для углублённого изучения предметов»*, – подчеркнул губернатор.

Отдельное внимание в послании Дмитрий Махонин уделил развитию инфраструктуры дополнительного образования. В регионе успешно работают: школьные технопарки «Кванториум»; центры образования «IT-куб», впервые в этом году откроются школы креативных индустрий.

За четыре года в Пермском крае создано 63 «Точки роста». Регион добился федеральной поддержки на открытие в этом году ещё 72. Благодаря им ребята уже в школьном возрасте знакомятся с современными профессиями.

Губернатор подчеркнул, что сегодня дополнительным образованием в Пермском крае охвачены почти 87 % детей.

Источник: сайт губернатора и правительства Пермского края

В ЧАЙКОВСКОМ ПРИСТУПИЛИ К ЯМОЧНОМУ РЕМОНТУ ДОРОГ

На Вокзальной, Промышленной и шоссе Космонавтов уже идёт заливка ям горячим асфальтом

Как сообщили в администрации округа, с 16 апреля начались плановые работы по ямочному ремонту на автодорогах по улицам Советская, Ленина, на Приморском бульваре и других городских улицах. В рамках контракта по содержанию дорог будет выполнено фрезерование – обрубка краёв ямы, сушка, удаление пыли и грязи, пролив битумом, укладка горячей асфальто-бетонной смеси.

vk.com/chaikokrug

В ЧАЙКОВСКОМ ПОЯВИТСЯ НОВАЯ ДЕТСКАЯ ПЛОЩАДКА

На улице Боровой летом установят новые игровые формы

Заключён контракт на установку игровых форм на детской площадке «Боровая» по ул. Боровой. Об этом сообщает управление строительства и архитектуры Чайковского округа.

Работы будут выполнены с 3 июня по 17 июля 2024 года.

Заказчиком работ выступает МКУ «Чайковское УКС».

Подрядчик работ: ООО «Качели-Карусели» (г. Пермь).

Игровые формы установят за счёт средств местного бюджета.

КОЛЛЕКТОР СТАНЕТ ЧИЩЕ

Новое современное оборудование для промыва сетей канализации появилось на Чайковском Водоканале. Предприятие приобрело каналопромывочную машину. Она уже прошла первые гидравлические испытания

По отзывам сотрудников Водоканала, работать с таким оборудованием очень удобно, легко и быстро, а результат промывки впечатляет – машина хорошо справляется с засорами даже в трубах диаметром до 300 мм.

В планах у слесарей промыть наиболее загрязнённые участки канализации, где чаще всего возникают засоры. Таких в городе порядка трёх десятков. В ближайшее время каналопромывочная машина будет задействована на прочистке канализационных труб у домов № 3, 8, 11, 23, 33 по ул. Кабалевского, № 11а, 13 и 15 по ул. К. Маркса, № 6, 29, 34/2, 40, 44, 45 по ул. Ленина, № 36, 38 по ул. Мира, № 13, 15, 35а, 39а по ул. Вокзальной, № 59, 63 по Приморскому бульвару, № 5, 6 по ул. Горького, № 1, 28, 47 по ул. Советской, № 38 по ул. Шлюзовой, № 24 по проспекту Победы, № 27 по ул. Сосновой, № 1, 3, 12, 19 по ул. Декабристов, № 10, 12 по ул. Уральских танкистов, а также по другим адресам, сообщили в пресс-службе Чайковского Водоканала.

чайковский-водоканал.рф

И СНОВА В ЦЕНТРЕ ВНИМАНИЯ ВОПРОСЫ ЖКХ

Семнадцатого апреля состоялось очередное заседание Думы Чайковского городского округа, где народные избранники рассмотрели одиннадцать вопросов

Четвёртую часть от общего времени заседания депутаты посвятили обсуждению проблемы сбора ТКО от жителей частного сектора, проживающих в городе и сельской местности. Они задали немало вопросов Виктору Астафьеву, заместителю главы округа по инфраструктуре, и прояснили, чего ожидать в этой сфере в ближайший год.

Ещё одной темой для активного обсуждения стал доклад о газификации сельских населённых пунктов.

Подробнее об этих двух темах и других значимых решениях, принятых депутатами Думы Чайковского округа 17 апреля, читайте в следующем номере газеты.

С 1 МАЯ ПО 10 ИЮНЯ НА ВОТКИНСКОМ ВОДОХРАНИЛИЩЕ БУДЕТ ДЕЙСТВОВАТЬ ЗАПРЕТ НА РЫБАЛКУ

Ограничения введены на период нереста рыб

В Прикамье с 15 апреля по 15 июня на всех реках, озёрах и прудах введён полный запрет на рыбалку. Ограничения введены на время весеннего нереста, сообщает краевая газета «Звезда».

На Воткинском водохранилище рыбу нельзя будет ловить с 1 мая по 10 июня, на Камском водохранилище ограничения действуют с 5 мая по 15 июня. На участках водоёмов, где не происходит нерест, можно рыбачить только с берега и только одной поплавочной или донной удочкой. На одного рыбака должно быть не более двух крючков.

Нарушителям грозит штраф от 2 до 5 тысяч рублей за ловлю рыбы с лодки спиннингом и до 5 лет лишения свободы за ловлю сетями, острогой, самоловами и электроудочками.

С 17 АПРЕЛЯ В ЧАЙКОВСКОМ ОКРУГЕ СТАРТОВАЛИ СУББОТНИКИ

В течение месяца коллективы предприятий и учреждений, гаражных и садоводческих кооперативов, общественных организаций, индивидуальные предприниматели и все неравнодушные жители могут присоединиться к уборке

Уточнить всю интересующую информацию можно в отделе экологии по тел. 2-38-31, сообщают в администрации Чайковского округа.

«Приводим нашу территорию после зимы в порядок. Работы много. Уборку проведём на центральных улицах, общественных пространствах, скверах, памятных местах. Запланирована покраска бордюров, высадка цветов и ряд других работ по благоустройству», – сообщает глава города Алексей Агафонов на своей странице в соцсети «ВКонтакте».

ВЫБИРАЕМ ТЕРРИТОРИЮ ДЛЯ БЛАГОУСТРОЙСТВА

В Чайковском три общественных пространства включены в голосование за объекты благоустройства

С 15 марта по 30 апреля жители Чайковского округа смогут принять участие в голосовании за объекты благоустройства по федеральному проекту «Формирование комфортной городской среды». Он реализуется по решению президента страны в рамках нацпроекта «Жильё и городская среда»

Среди объектов этого года следующие территории:

- улица Ленина, 3 этап, а именно пешеходная зона вдоль стоматологической поликлиники до пересечения с ул. Мира, пешеходная зона вдоль санатория-профилактория «Чайка» и ДБ «Элегант», пешеходная зона вдоль площадки у Сбербанка в сторону академии физической культуры и спорта. Это самая крупная территория, представленная для благоустройства. Напомним, что 1 этап уже реализован в прошлом году. В этом году улица Ленина благоустраивается в рамках второго этапа;
- общественная территория возле пруда в Заринском микрорайоне;
- сквер между многоквартирными жилыми домами № 13 и 14 по улице Гагарина.

Территория, которая наберёт наибольшее число голосов, будет благоустроена в 2025 году.

Отметим, что Чайковский округ уже принимал участие в проекте. Благодаря чему преобразилось девять объектов. Так, в 2023 году проведён первый этап благоустройства улицы Ленина, заметно преобразилась площадь Искусств.

Адреса пунктов голосования и список объектов – clck.ru/39CSVA.

vk.com/chaikokrug

Материалы полосы подготовила Вера Аверина.

Пермский край на втором месте по уровню рождаемости в Приволжском федеральном округе. В ежегодном послании об итогах и планах социально-экономического развития Пермского края глава региона Дмитрий Махонин традиционно подвёл итоги прошлого года по вопросам демографии, обратив внимание на одну из главных целей – сохранение населения.

БОЛЕЕ 450 ПРИКАМЦЕВ

отмечены государственными наградами за исполнение боевых задач в ходе СВО. Особое внимание уделяется поддержке семей участников и ветеранов специальной военной операции. Работают центры «Помощь здесь», служба социальных участковых, филиал фонда «Защитники Отечества». Оказывается помощь с медицинской реабилитацией, социальной адаптацией, трудоустройством. В регионе введено бесплатное питание для детей участников СВО.

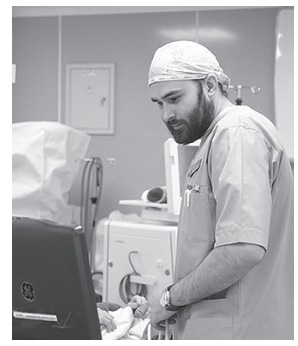

Пермский край вошёл в ТОП-15 регионов страны по реализации программ «Земский доктор/Земский фельдшер». Дополнительно к федеральным мерам поддержки в 2022 году запущен региональный проект «Медицинские кадры Прикамья». Благодаря этим мерам за три года в сельские территории края приехали работать 420 врачей и 170 фельдшеров, в том числе из 22 регионов страны. Обеспеченность специалистами повысилась в 17 территориях края.

ТОС УВЕРЕННО СМОТРИТ В БУДУЩЕЕ

В Перми прошёл первый всероссийский форум представителей территориального общественного самоуправления «На местах», в котором приняла участие и делегация из Чайковского округа. Своими впечатлениями от мероприятия поделилась одна из активных жителей округа, председатель ТОС «Завод Михайловский» Любовь Курагина

Форум «На местах» собрал в Перми более 500 участников из 89 регионов России. От Чайковского округа приехала делегация из активистов ТОС и представителей администрации.

Все были «на местах»

Форум «На местах» прошёл в Перми 11 и 12 апреля и собрал более 500 участников из 89 регионов России. Общая тема форума «ТОСы – лидеры позитивных изменений», которая включила в себя работу шести тематических площадок. Также на форуме были проведены выставки, открытая студия, организовано юридическое сопровождение по вопросам создания ТОСов и по работе старост сельских поселений.

В торжественной обстановке наградили победителей всероссийского конкурса «Лучшая практика ТОС». Жительница Чайковского округа Любовь Курагина во второй раз была отмечена Общероссийской ассамблеей развития территориального и общественного самоуправления за личный вклад в развитие института общественного самоуправления в Пермском крае. Её активность и упорство в достижении целей привели к реализации нескольких проектов на территории родного села. Опыт ТОС «Завод Михайловский» был описан в журнале «Живые практики ТОС за 2023 год», который выходит в Пермском крае раз в год и рассказывает об успешной работе территориальных общественных самоуправлений Прикамья.

Приняли участие в форуме и представители чайковской администрации во главе с Алексеем Агафоновым, а также председатель ТОС «Прикамский» Вера Лыкасова, специалист теротдела села Альняш Любовь Бисерова и староста деревни Кирилловка Владимир Бисеров.

Любовь Курагина, одна из тех, кто стоял у истоков зарождения территориальных сообществ самоуправления в Чайковском округе, поделилась своими впечатлениями от важного мероприятия: «*Масштаб форума впечатлил! Прекрасное открытие, чёткая организация, много встреч и обмен опытом. Программа была рассчитана на два дня, в которые организаторы вместили очень много действительно полезной информации. Из шести площадок я выбрала тему «Взаимодействие органов публичной власти и местных сообществ по развитию территорий», потому что в Чайковском по этому вопросу пока мало движения. Пообщавшись с представителями других регионов, узнала, как происходит взаимодействие администраций и ТОС на территориях*».

ТОС – связующее звено между народом и властью

Большое внимание сейчас уделяется молодёжи. В частности, на форуме работала отдельная площадка «Практика участия молодёжи в деятельности местных сообществ», на которой молодое поколение решало задачи, связанные с общественным самоуправлением и креативными проектами. «*Очень здорово, что на молодёжь обратили внимание* – считает Любовь Васильевна. – *Стратегия развития ТОС разработана до 2030 года, нам будет уже немало лет, поэтому нужно обязательно подключать молодёжь!*»

На этом мероприятии молодёжной делегации от Чайковского округа не было, однако Любовь Курагина очень надеется на дальнейшее включение молодого поколения в деятельность местного общественного самоуправления.

В России ТОС-движение активно развивается. Об этом говорили на форуме «На местах», где каждая территория, участвующая в форуме, представила свой, уникальный, опыт общественного самоуправления и работы сельских старост. На российском законодательном уровне принята стратегия развития ТОС до 2030 года. «*Это то звено, которое сегодня необходимо для развития общественного самоуправления. За ТОСами будущее!*» – уверены супруги Андрей и Любовь Курагины, которые посвящают всё свободное время не только развитию своего села Завод Михайловский, но и пропаганде ТОС на чайковской территории в целом, демонстрируя возможности и свой успешный опыт.

Президент России Владимир Путин уделил большое внимание ТОСам и работе сельских старост, отметив, что люди в глубинке, «на местах» лучше знают, что нужно их родной территории. «*На форуме мы пришли к общему выводу: что хотят люди «на местах», они должны через председателей ТОСов, через старост доносить до представителей власти, которые обязаны прислушаться и в дальнейшем способствовать реализации народных идей*», – подытожила Любовь Курагина. Она привела статистику развития ТОСов по стране: ежегодно количество объединений увеличивается на 10 %. Пермский край в этой области занимает третью позицию среди российских регионов.

Динамика организации и работы территориальных общественных самоуправлений в Чайковском округе в 2023-24 годах также радует: появился новый ТОС в п. Прикамском, объединение находится на стадии оформления юрлица, как и ТОС «Буревестник», а значит, перед людьми откроются новые возможности участия в проектной деятельности как местного и краевого, так и российского уровня. В результате появятся во дворах новые детские и спортивные площадки, скверы и места для отдыха, будут отремонтированы клубы и памятники павшим воинам.

Помогая бойцам

На форуме в Перми также была затронута тема помощи ребятам, отстаивающим границы российского государства на фронте. Тема, в которой равнодушных нет. Члены ТОС территорий Прикамья также не остались в стороне и вносят посильную лепту в дело Победы, отправляя бойцам окопные свечи, изготовленные вручную, сухие суповые смеси, собранные заботливыми руками жителей края, тёплые вязаные изделия и просто перечисляя деньги.

Любовь Курагина пообщалась с теми, кто помогает бойцам, и также приняла решение вместе с жителями села Завод Михайловский научиться делать окопные свечи и собирать суповые наборы и травяные сборы. «*Председатель ТОС «Судозаводской» Татьяна Гинзбург показывала на форуме, чем они помогают бойцам. Меня очень заинтересовала данная тема. Ведь мы тоже можем летом собирать травы, сушить их и формировать лечебные, полезные и вкусные сборы, фасовать их по пакетикам и отправлять военнослужащим. У каждого из нас есть огородные участки, где растут овощи, из которых мы можем собирать сухие суповые наборы. Или делать окопные свечи – с технологией я также познакомилась и готова рассказать односельчанам. Осталось лишь сделать ремонт в помещении клуба, где мы бы объединялись для помощи СВО. Очень надеемся, что глава округа приедет к нам, и вопрос с ремонтом решится!*» – говорит Любовь Васильевна.

Вместе мы можем многое

ТОС «Завод Михайловский» во главе с его председателем Любовью Курагиной работает уже семь лет. За это время ТОС реализовал 10 проектов, за счёт средств грантов в селе появилась спортивная площадка и площадка с тренажёрами, был обновлён памятник жителям села, погибшим на фронтах Великой Отечественной войны, и территория вокруг него, было проведено множество различных праздников и соревнований, начаты ремонтные работы в клубе.

Работу активистов Андрея и Любови Курагиных поддерживают односельчане, которые видят, как преображается их село. Опыт ТОСа вдохновляет и другие общественные объединения округа на конкретные шаги. Чтобы ещё больше укрепить дружбу между ТОСами Чайковского округа, в марте, накануне Масленицы, в селе Завод Михайловский был организован фестиваль ТОСов. На празднике собрались активисты пяти ТОСов: «Завод Михайловский», «Буревестник», «Бурёнка», «Заводской» (с. Фоки) и недавно созданный ТОС «Прикамский». «*Мы впервые решили собраться вместе, чтобы познакомиться с опытом друг друга, обговорить перспективы развития ТОС на нашей территории и просто вместе провести Масленичные гуляния*», – отметила Любовь Васильевна.

Около ста человек собралось в тот день в Заводе Михайловском. Гости обсудили проблемы ТОС-движения и отлично провели время в неформальной обстановке. Участники фестиваля договорились о сотрудничестве и решили побывать в гостях у каждого ТОСа, чтобы познакомиться с их реализованными проектами. Совместно можно сделать гораздо больше.

За ТОСами будущее! Объединяйтесь, чайковцы!

Вера Мухаметдинова
Фото предоставлено Любовью Курагиной

Начался вывод российских миротворцев из Карабаха, которые находились в там в соответствии с трёхсторонним заявлением Баку, Еревана и Москвы от 10 ноября 2020 г. Однако после аннексии Степанакерта Азербайджаном в ноябре 2023 г. и бегства почти всего армянского населения Карабаха нахождение российских миротворцев потеряло всякий смысл, и потому Москва и Баку условились о выводе контингента.

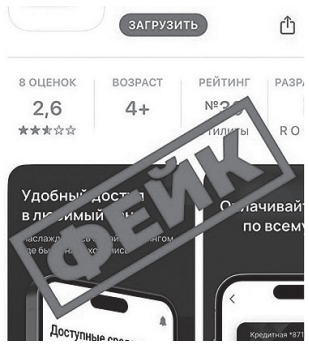

В App Store появились фейковые приложения российских банков ВТБ и Тинькофф, через которые мошенники крадут личные данные клиентов. Отмечается, что оба этих приложения имеют накрученные оценки, а для достоверности используют фирменные цвета указанных банков. При этом к ВТБ и Тинькофф-банку они никакого отношения в действительности не имеют.

С 20 апреля в Чайковском округе начинается пожароопасный сезон. В соответствии с планом мероприятий по подготовке к пожароопасному сезону 2024 года, утвержденного приказом Минприроды Пермского края, Чайковским лесничеством 12 апреля проведены полевые учения и тренировки по технике и тактике тушения условного лесного пожара.

СЛУЖБА «01»

11-й ОНДиПР

В КВАРТИРЕ СГОРЕЛА КРОВАТЬ

В доме по ул. Карла Маркса произошло возгорание

Происшествие случилось 14 апреля ранним утром. О задымлении в квартире сообщили пожарным. Общая площадь пожара составила один квадратный метр. В результате сгорела кровать, закопчены стены, потолок в квартире. Погибших нет. Травмирован один человек. Конкретная причина пожара устанавливается, сообщили в противопожарной службе.

СУД

ЖИТЕЛЬНИЦУ ЧАЙКОВСКОГО ОГРАНИЧИЛИ В ВЫЕЗДЕ ЗА ГРАНИЦУ ДО ПОЛНОГО ПОГАШЕНИЯ ДОЛГОВ ПО КРЕДИТАМ

Суд пришёл к мнению, что гражданка уклоняется от погашения задолженности

В отделе судебных приставов по г. Чайковскому в отношении жительницы Чайковского округа находится исполнительное производство, связанное с непогашенными задолженностями в пользу кредитных и микрокредитных организаций. Женщина уклоняется от погашения задолженности. В Чайковском городском суде было рассмотрено административное дело об установлении временного ограничения на выезд должника из Российской Федерации, сообщает пресс-служба Чайковского горсуда.

Размер задолженности является значительным, уважительных причин для неуплаты долгов гражданка не предоставила, поэтому суд пришёл к выводу о намеренном уклонении должника от исполнения требований исполнительного документа.

Административный иск судебного пристава-исполнителя Чайковским городским судом удовлетворён, в отношении должника установлено временное ограничение на выезд из Российской Федерации, которое будет действовать до полного погашения задолженности.

Решение суда не вступило в законную силу.

ОМВД

ПЬЯНАЯ ПОЕЗДКА МОЖЕТ СТОИТЬ СВОБОДЫ

Жителя Чайковского ждёт суд за повторное вождение автомобиля в нетрезвом виде

В отношении 36-летнего чайковца, который управлял автомобилем в состоянии опьянения, возбуждено уголовное дело. Причём нетрезвым водитель сел за руль не в первый раз, сообщает пресс-служба чайковского ОМВД.

В 2020 году мужчина был лишён права управления транспортными средствами за нетрезвое вождение, а в марте 2024 года вновь сел пьяным за руль и был задержан сотрудниками Госавтоинспекции на одной из автодорог.

В настоящее время сотрудниками полиции ведётся сбор доказательств, затем материалы уголовного дела будут направлены в суд. Чайковец может получить наказание в виде лишения свободы на срок до двух лет с лишением права заниматься деятельностью, связанной с вождением автотранспорта, на срок до трёх лет.

ОМВД

БОЛЬШЕ ГОДА В КОЛОНИИ ЗА ДЕСЯТЬ ТЫСЯЧ С ЧУЖОЙ КАРТЫ

Несмотря на раскаяние и возмещение ущерба чайковец понесёт наказание за трату чужих денег

Чайковский суд вынес приговор ранее неоднократно судимому 40-летнему местному жителю за кражу денежных средств с банковского счёта. Об этом сообщает чайковский ОМВД.

Установлено, что осенью прошлого года местный житель нашёл на улице банковскую карту и решил ею воспользоваться. За день мужчина совершил более 20 покупок в различных магазинах города, расплачиваясь за продукты питания и алкоголь чужими средствами. Всего было потрачено около 10 тысяч рублей.

Владелец банковской карты обнаружил её отсутствие только через день. С помощью приложения банка он проверил движение средств на счёте и, увидев несанкционированные переводы, заблокировал счёт.

В тот же день он увидел в одном из магазинов Чайковского мужчину, который пытался совершить покупку товара, но столкнулся с блокировкой карты. Карта, которую держал в руках гражданин, была похожа на его утерянную. Потерпевший попросил мужчину показать карту. Тот спросил: «Ваша, что ли?» и отдал хозяину.

Несмотря на раскаяние и возмещение материального ущерба суд назначил виновному наказание в виде лишения свободы на срок 1 год 2 месяца. Отбывать наказание осуждённый будет в исправительной колонии строгого режима.

СТОЛКНУЛИСЬ С ЭЛЕКТРОСАМОКАТОМ? ВЫЗЫВАЙТЕ ГИБДД

Средства индивидуальной мобильности (СИМ) признаны транспортным средством, следовательно, столкновение с ними приравнивается к дорожно-транспортному происшествию и оформляется по всем правилам

Сезон электросамокатов, моноколёс и прочих СИМ открыт. А значит, возможны и проблемы, связанные с нарушением правил дорожного движения владельцами и пользователями скутеров.

Как разъясняет «Российская газета», самокат теперь официально считается транспортным средством, поэтому водитель обязательно должен быть трезвым при его управлении. За нарушение могут оштрафовать от 800 до 1500 рублей. Лица, управляющие СИМ, обязаны не покидать место ДТП до приезда сотрудников ГИБДД. То же самое нужно сделать при наезде на пешеходов.

Стоит отметить, что новый статус не распространяется на самокаты без двигателя, скейтборды и роликовые коньки. Люди, использующие их, по-прежнему приравниваются к пешеходам.

При попадании в ДТП пешеходу необходимо вызвать ГИБДД; сфотографировать место столкновения, самокат и того, кто им управлял; записать контакты свидетелей; после прибытия сотрудников ГИБДД и составления протокола внимательно его прочесть и подписать; получить медицинское заключение о травмах, полученных в результате столкновения.

СЛУЖБА «03» ИНФОРМИРУЕТ

Заведующий чайковской станцией скорой медицинской помощи Николай Сухопяткин рассказывает о работе своего учреждения и обстановке в Чайковском за предыдущую неделю

Напомним, наша станция СМП обслуживает три территории – Чайковский и Чернушинский городские округа и Куединский муниципальный округ. На прошлой неделе работники скорой помощи выезжали по вызовам около **900** раз, **277** человек медики госпитализировали.

Общая обстановка

На территории трёх районов за данный период произошло **74** несчастных случая, зафиксировано **9** криминальных травм, без ножевых и огнестрельных, это всё побои. За предыдущую неделю произошло **3** суицидальных попытки, всех удалось спасти. Девочки от 12 до 17 лет пробовали отравиться.

За неделю было зарегистрировано **10** отравлений, одно из них наркотическими средствами и одно угарным газом.

На этой неделе произошло **3** ДТП, в которых оказалось четверо пострадавших, двое из них госпитализированы и один погиб на месте. Смертельное ДТП произошло в Чернушке: автомобиль укатился в кювет, перевернулся. Водитель получил перелом голени, а 39-летний пассажир погиб на месте.

За семь дней было зафиксировано **3** острых инфаркта миокарда. Николай Сухопяткин в очередной раз напомнил, что пациентам в Чайковском проводится тромболизис в условиях скорой, а дальнейшее сопровождение пациентов ведётся уже в стенах чайковской больницы. *«Вчера мы привезли женщину с инфарктом миокарда. И ей уже не потребовалась эвакуация в Пермь, поскольку ей поставили стенд в нашей больнице. То есть высокие технологии постепенно начинают внедряться в нашей больнице»*, – добавил он.

Также за неделю был зафиксирован 21 инсульт. Николай Сухопяткин рассказал, что работники скорой помощи констатировали за неделю **18** случаев смерти. В Пермь на уровень высоких медицинских технологий чайковские медики отправили **6** пациентов.

Коронавирусная обстановка

Медики скорой помощи за неделю выезжали к **67** пациентам с ОРВИ, также было зарегистрировано **6** случаев подозрения на пневмонию. От ковида амбулаторно лечится **14** человек, один находится в стационаре.

Материалы полосы подготовила Вера Мухаметдинова.

Русское лото – 1541 тираж от 14 апреля 2024 г.

ТУР	ПОРЯДОК ВЫПАДЕНИЯ ЧИСЕЛ	ПОБЕДИТЕЛИ	ВЫИГРЫШ
1	48 60 10 2 53	1	630 000
2	89 5 50 40 87 16 13 17 35 11 29 56 81 73 7 26 12 49 90 69 30 20 66 36 44 59 80 15 6 51 62 68 23 28 52	1	2000 000
3	18 84 45 65 22 82 57 74 88 58 25 4 64 33 46 3 27 32 34 63 14 41 83 9 72	2	2000 000
4	21 1	1	2000 000
5	78	19	421 053
6	70	26	12 000
7	19	26	7 000
8	8	32	7 000
9	85	71	7 000
10	42	127	1 500
11	43	191	1 500
12	76	569	1 500
13	79	879	700
14	71	1 375	700
15	31	2 801	700
16	61	3 691	250
17	67	5 170	250
18	54	8 874	200
19	47	12 367	200
20	55	18 499	170
21	24	28 072	170
22	37	55 766	150
23	77	81 052	150

Невыпавшие числа: 38 39 75 86
Если ни одного из этих чисел нет в вашем билете, то ваш билет выиграл!

Жилищная лотерея – 594 тираж от 14 апреля 2024 г.

ТУР	ПОРЯДОК ВЫПАДЕНИЯ ЧИСЕЛ	ПОБЕДИТЕЛИ	ВЫИГРЫШ
1	9 54 12 14 32 31 86 34	1	360 000
2	1 56 43 11 28 58 21 74 39 18 37 62 87 77 41 60 6 53 17 81 33 52 51 67 57 48 68 7 80 82 30 66 26 79	1	1 000 000
3	69 89 49 59 15 72 61 64 65 22 24 16 5 19 42 47 10 90 71 78 55 75 63 88	1	1 000 000
4	40	3	3 000
5	45	1	2 000
6	50	2	1 500
7	84	8	1 000
8	4	10	500
9	23	29	500
10	36	58	500
11	44	74	300
12	70	125	300
13	25	298	300
14	76	378	200
15	85	585	200
16	83	804	200
17	20	1 777	180
18	73	2 127	180
19	38	3 801	180
20	29	6 090	180
21	27	8 577	180
22	35	12 716	150
23	8	25 948	150
24	13	32 241	150

Невыпавшие числа: 2 3 46
Если ни одного из этих чисел нет в вашем билете, то ваш билет выиграл!

Золотая подкова – 450 тираж от 14 апреля 2024 г.

ТУР	ПОРЯДОК ВЫПАДЕНИЯ ЧИСЕЛ	ПОБЕДИТЕЛИ	ВЫИГРЫШ
1	13 21 8 33 78 62 22 1 73	3	50 000
2	30 23 75 35 16 24 40 72 54 89 87 7 26 3 61 47 19 77 59 70 18 49 68 48 82 9 64 41 55 12 56	1	200 000
3	46 66 11 39 90 88 17 74 53 15 69 10 58 45 38 50 63 84 44 27 2 67 14 60	2	100 000
4	79	3	7 000
5	5	4	7 000
6	51	2	7 000
7	81	7	7 000
8	65	2	1 500
9	85	10	1 500
10	4	18	1 500
11	76	21	700
12	25	74	700
13	28	83	700
14	29	129	450
15	37	344	450
16	42	416	300
17	43	549	300
18	20	880	150
19	6	1 311	150
20	71	1 973	130
21	36	4 668	130
22	83	7 102	130
23	34	12 132	100
24	86	16 981	100
25	52	27 039	100
26	32	42 586	100
27	31	58 106	100

Невыпавшие числа: 57 80
Если ни одного из этих чисел нет в вашем билете, то ваш билет выиграл!

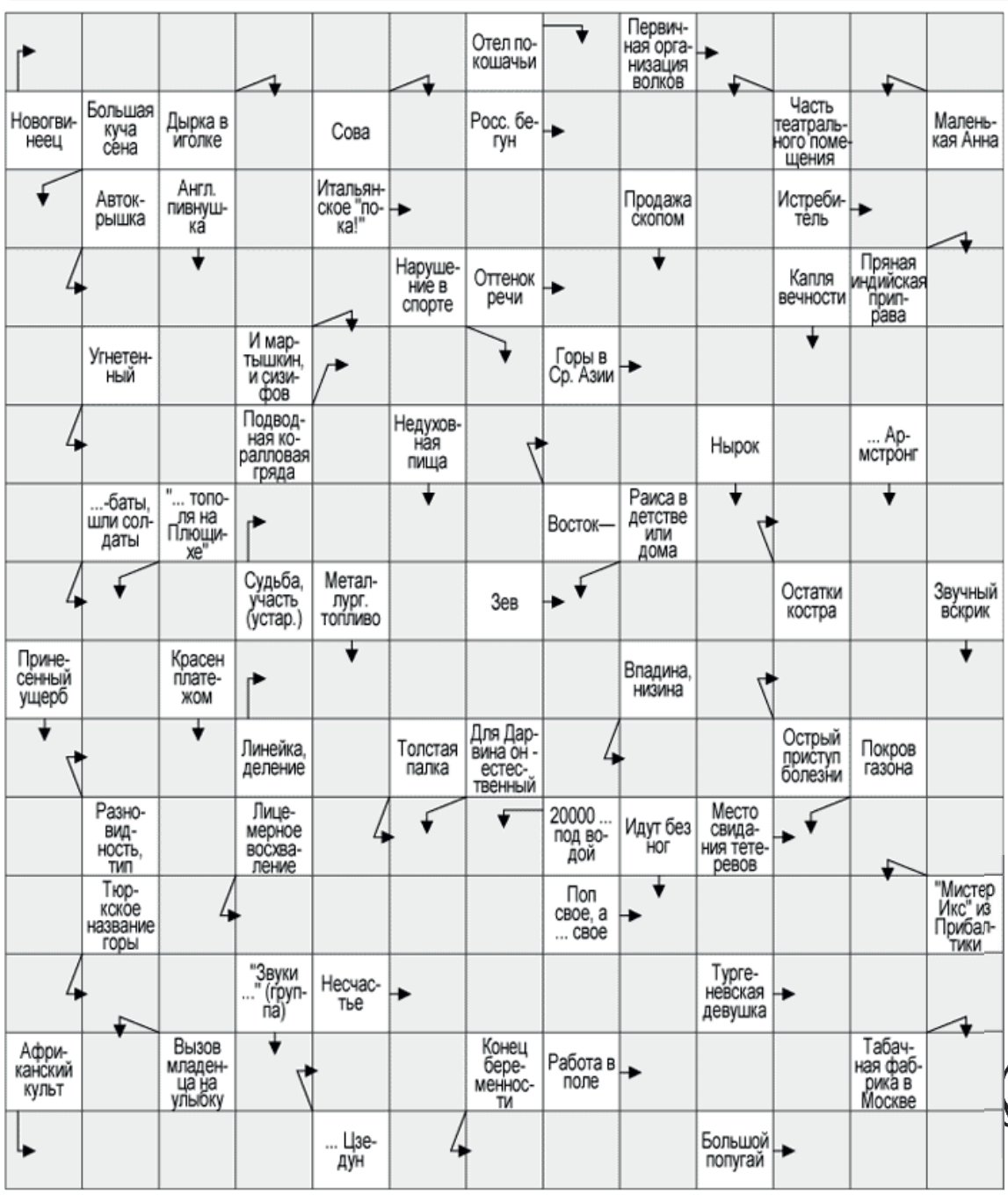

ОТВЕТЫ НА КРОССВОРД № 14

По вертикали: 1. Мисс, 2. Лупа, 3. Амт, 5. Пионер, 6. Дон, 7. Дно, 9. Аут, 10. Агу, 14. Луис, 15. Ген, 16. Эдит, 19. Ося, 21. Рая, 22. Чудо, 28. Трал, 29. Марк, 30. Темя, 34. Ату, 36. Ира, 40 Узы, 41. Мох, 42. Каста, 43. Маша, 45. Душ, 46. Луза, 47. Боа, 48. Рцы, 50. Яго, 51. Тубус.

По горизонтали: 4. Водоём, 8. Галл, 11. Этап, 12. Уфа, 13. Пандус, 17. Ноу, 18. Сад, 20. Гарт, 23. Лог, 24. Отт, 25. Мяч, 26. Рост, 27. Нос, 31. Ява, 32. Ржа, 33. Шарм, 35. Ежи, 37. Лук, 38. Рад, 39. Род, 44. Яга, 49. Убыток, 52. Мул, 53. Бар, 54. Цуг, 55. Уха, 56. Ара, 57. Аты, 58. Ямб, 59. Зло, 60. Отс, 61. Уют.

ВКЛЮ ЧИ МОЗГИ

Еженедельно мы разыгрываем **3 приза по 150 руб.** Чтобы стать участником розыгрыша, необходимо правильно **разгадать кроссворд** и принести его в редакцию (ул. Мира, 4) либо отправить на эл.адрес reklama@chaint.ru. Розыгрыш состоится **23 апреля в 17.15**. Желающие могут принять участие в определении победителей. Выигрыш будет выдаваться **до 26 апреля** строго при предъявлении паспорта.

Желаем удачи!

ФИО _____

Тел. _____

Участников – 15,
правильных – 15.
Победители:
Андреева В. Г.,
Дягтев В. Д.,
Хрусталёва Е. М.

ПОДПИСЫВАЙСЯ НА ГРУППУ «ВКОНТАКТЕ»

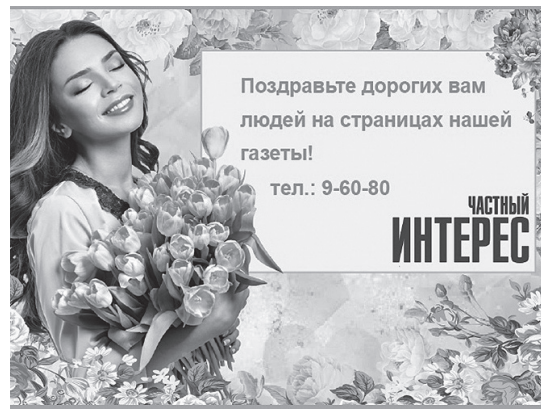

СКАНИРУЙ И СЛЕДИ ЗА НОВОСТЯМИ НА САЙТЕ

ПОДПИШИТЕСЬ НА ГАЗЕТУ «ЧАСТНЫЙ ИНТЕРЕС» ЛЮБЫМ УДОБНЫМ СПОСОБОМ И БУДЬТЕ В КУРСЕ ГЛАВНЫХ СОБЫТИЙ!

РЕДАКЦИОННАЯ

1 МЕСЯЦ – 160 РУБ.
ЛЬГОТНАЯ – 140 РУБ.

1 МЕСЯЦ – 140 РУБ.
ЛЬГОТНАЯ – 120 РУБ.

ЛЬГОТНАЯ ПОДПИСКА ДЛЯ ПЕНСИОНЕРОВ

Доставка в почтовый ящик | **Забрать в редакции**

ЭЛЕКТРОННАЯ

ОДИН ВЫПУСК – 45 РУБ.

ЧИТАЙ ВЫПУСК САМЫМ ПЕРВЫМ

Отправка PDF-версии

ПО ВСЕМ ВОПРОСАМ СВЯЗЫВАЙТЕСЬ С НАМИ

8-922-3122-226

звонок, смс, Viber, WhatsApp

по электронной почте **reklama@chaint.ru**

в группе **vk.com/chaint**

в редакции **ул. Мира, 4, офис 7**

С 22 ПО 28 АПРЕЛЯ

ТВ-ПРОГРАММА

За возможные изменения в сетке вещания телеканалов редакция «ЧИ» ответственности не несёт

22.04	23.04	24.04	25.04	26.04	27.04	28.04
+19/ +7	+22 / +9	+16 / +7	+18 / +6	+10/ +5	+7/ +2	+14/ +3

ПРОГНОЗ ПОГОДЫ ПО ДАННЫМ gismeteo.ru

СУДОКУ

Чтобы решить судоку, заполните пустые клетки цифрами от 1 до 9 так, чтобы в любой строке, в любом столбце и в любом блоке 3х3 не было одинаковых цифр. Желаем удачи!

3	5			2		8		
			5		6			7
				9	4			
9		3				6		4
						7	9	
1	8						3	2
			8					
	7				5			
					1		2	3

КВАРЦ АВТОРИЗОВАННЫЙ СЕРВИСНЫЙ ЦЕНТР
реклама
РЕМОНТИРУЕМ
телефоны, планшеты, компьютеры
ПРОДАЁМ
запчасти, батарейки, флешки, кабели, стёкла, зарядные устройства
ул. К. Маркса, 39
8-922-3000-238, 8 (34241) 4-28-07
vk.com/sc_quartz

Ответ:

3	5	4	1	2	7	8	6	9
2	1	9	5	8	6	3	4	7
7	6	8	3	9	4	2	5	1
9	2	3	7	5	8	6	1	4
5	4	6	2	1	3	7	9	8
1	8	7	4	6	9	5	3	2
6	3	1	8	4	2	9	7	5
4	7	2	9	3	5	1	8	6
8	9	5	6	7	1	4	2	3

ВОЗЬМИ ДРУГА ИЗ ПРИЮТА

Шикарный кот 2,5 года. Крупного размера, длинная шелковистая шерсть. Доброжелательный, ласковый, хорошо уживается с сородичами. Отличный вариант для второго кота в доме. Ест сухой и влажный корм, любит отварную рыбку. Знает лоток с древесным наполнителем. Кастрирован.

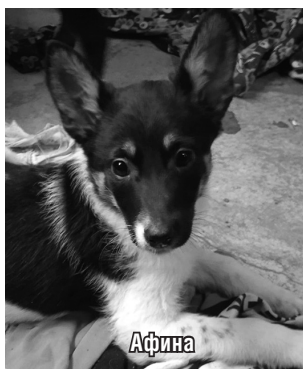

Трёхмесячные сестрички. Ручные, ласковые, как все дети, и очень смышленные. Вырастут не крупными, хороший вариант для содержания в квартире. Стерилизованы.

Здоровая, крепко сложенная, коренастая, активная. Редкий шоколадный окрас мордочки и носа, отменный аппетит. Будет высотой до колена. Вакцинирована, стерилизована.

Буся. Пестрая, трехцветная кошка, крепкого телосложения, контактная и ласковая, не конфликтная, аккуратная. Стерилизована, знает лоток с древесным наполнителем, возраст около 5 лет.

Жизнерадостные, ласковые, дружелюбные девочки, 6-7 мес. Умницы и красавицы. В ответственные руки! Вырастут среднего размера с густой шелковистой шерстью. Стерилизованы.

Обращаться по тел.:
8 (922) 325-94-54
8 (965) 560-77-21

ПОНЕДЕЛЬНИК 22 АПРЕЛЯ

Первый канал

5.00 «Доброе утро»
9.00, 11.00, 14.00, 17.00, 3.00 Новости [0+]
9.05 «Модный приговор» [0+]
9.55 «Жить здорово!» [16+]
10.45, 11.20 ПОДКАСТ.ЛАБ [16+]
13.00, 14.15, 19.00, 22.45 [16+]
17.15 «Давай поженимся!» [16+]
18.05 «Мужское / Женское» [16+]
19.55 «Куклы наследника Тутти» [16+]
21.00 «Время» [0+]
21.45 Т/с «ПО ЗАКОНАМ ВОЕННОГО ВРЕМЕНИ. БИТВА ЗА РОСТОВ» [12+]
0.10 Д/с «Обыкновенный фашизм-2» [18+]
1.15 ПОДКАСТ.ЛАБ «Пусть не говорят, пусть читают» [16+]
2.00 ПОДКАСТ.ЛАБ «Россия и Запад на качелях истории» [16+]
2.45, 3.05 «Психика» [16+]
3.30 ПОДКАСТ.ЛАБ «20 лет спустя» [16+]
4.20 ПОДКАСТ.ЛАБ «Кот Шрёдингера» [16+]

НТВ

4.55 Т/с «ЛЕГАВЫЙ» [16+]
6.30 «Утро. Самое лучшее» [16+]
8.00, 10.00, 13.00, 16.00, 19.00, 0.00 «Сегодня» [0+]
8.25, 10.35 Т/с «ПЁС» [16+]
13.25 «Чрезвычайное происшествие» [0+]
14.00 «Место встречи» [16+]
16.45 «За гранью» [16+]
17.50 «ДНК» [16+]
20.00 Т/с «ГОРЯЧАЯ ТОЧКА» [16+]
23.00 Т/с «СЛОВО ПАЦАНА. КРОВЬ НА АСФАЛЬТЕ» [18+]
0.30 Т/с «ВОЕННАЯ ПОЛИЦИЯ» [16+]

РОССИЯ 1

5.00, 9.30 Утро России [0+]
9.00, 14.30, 21.05 Вести. Местное время [0+]
9.55 О самом главном [12+]
11.00, 14.00, 16.00, 20.00 Вести [0+]
11.30, 17.30 «60 минут» [12+]
14.55 «Наши» [12+]
16.30 «Малахов» [16+]
21.20 Т/с «АНГЕЛЫ РАЙОНА» [16+]
23.25 Вечер с Владимиром Соловьёвым [12+]
2.05 Т/с «ТАЙНЫ СЛЕДСТВИЯ» [16+]
3.40 Т/с «ВЕРСИЯ» [16+]

СТС

6.55 «6 кадров» [0+]
7.10 М/ф «Мультфильмы» [0+]
7.50 Ералаш [0+]
8.00 Ералаш [6+]
8.30 М/с «Маша и медведь» [0+]
10.00 Безумные изобретения [12+]
10.25 Шоу «Уральские пельмени» [0+]
12.35 «Бесконечная история. Альбион» [0+]
14.40 «Бриллиантовый полицейский» [0+]
16.40, 21.30, 22.00, 22.30 Т/с «Папины дочки. Новые» [0+]
23.00 «Люди в чёрном» [0+]

ТВ3

6.00, 4.45 М/ф «Мультфильмы» [0+]
8.00 М/с «Леди Баг и Супер-Кот» [0+]
8.40, 9.00, 16.15, 16.45, 17.30 Д/с «Слепая» [16+]
9.45 Хорошие новости с Василисой Володиной [16+]
10.00, 10.30, 14.30, 15.10, 15.45 Гадалка [16+]
11.00, 11.45 Знаки судьбы [16+]
12.15 Мистические истории [16+]
13.30, 14.00 Д/с «Старец» [16+]
18.10, 19.15, 20.15 Т/с «КАРПОВ. СЕЗОН ТРЕТИЙ» [16+]
21.15, 22.25 Т/с «БИМ» [16+]
23.30 Х/ф «БЛИЗНЕЦЫ-ДРАКОНЫ» [16+]
1.30 Кадони шоу [16+]
2.15, 3.15, 4.00 Т/с «СНЫ» [16+]

ДОМАШНИЙ ВСЕГДА ДЛЯ ЖЕНЩИН

6.30, 5.40 По делам несовершеннолетних [16+]
7.25, 4.50 Давай разведёмся! [16+]
8.25, 2.45 Тест на отцовство [16+]
10.40, 23.15 Д/с «Понять. Простить» [16+]
11.45, 0.25 Д/с «Порча» [16+]
12.55, 1.25 Д/с «Знахарка» [16+]
13.30, 1.55 Д/с «Верну любимого» [16+]
14.05, 2.20 Д/с «Голоса ушедших душ» [16+]
14.40 Д/с «Кризисный центр» [16+]
19.00 Х/ф «КОРОЛЕВА ТАНЦА» [16+]
4.25 «6 кадров» [16+]

Пятый

5.00, 9.00, 13.00, 17.00 «Известия» [16+]
5.25, 6.00, 6.40, 7.20, 8.05, 3.55, 4.35 Т/с «АКВАТОРИЯ» [16+]
8.55 «Знание - сила» [0+]
9.30, 10.20, 11.15, 12.05 Т/с «ЗАСТАВА» [16+]
13.30, 14.30, 15.25, 16.30, 17.30 Т/с «МОРСКИЕ ДЬЯВОЛЫ-3» [16+]
18.00, 18.55, 19.45, 20.40, 2.40, 3.20 Т/с «СЛЕД» [16+]
21.25, 0.30 Т/с «ВЕЛИКОЛЕПНАЯ ПЯТЁРКА-6» [16+]
22.20, 23.10, 1.15, 2.00 Т/с «ВЕЛИКОЛЕПНАЯ ПЯТЁРКА-5» [16+]
0.00 «Известия. Итоговый выпуск» [16+]

КУЛЬТУРА

6.30 «Пешком...» [0+]
7.00 Легенды мирового кино [0+]
7.30 Черные дыры. Белые пятна [0+]
8.10 Д/с «Невский ковчег. Теория невозможного» [0+]
8.40 Х/ф «НЕ ЖДАЛИ, НЕ ГАДАЛИ?» [0+]
10.00, 12.30, 17.00, 19.30 Новости культуры [0+]
10.15 «Наблюдатель» [0+]
11.10, 1.10 XX век [0+]
12.00 Д/ф «Роман в камне» [0+]
12.45, 23.50 Новости. Подробно. АРТ [0+]
13.00 Д/ф «Три тайны адвоката Плевако» [0+]
13.30 Д/ф «Крым небесный» [0+]
15.00 Линия жизни [0+]
15.55 «Агора» [0+]
17.15 «Рассказы из русской истории» [0+]
18.30 Д/ф «Александр Ширвиндт. Ушедшая натура» [0+]
19.45 Главная роль [0+]
20.05 «Семинар» [0+]
20.45 Д/ф «Михаил Мещеряков. Монумент» [0+]
21.40 «Сати. Нескучная классика...» [0+]
22.25 Х/ф «ГАРДЕМАРИНЫ, ВПЕРЕД!» [0+]
0.05, 0.25, 0.45 Т/с «ПОРУС» [0+]
2.00 Симфонические оркестры России [0+]
2.40 Д/с «Первые в мире» [0+]
3.00 Перерыв в вещании

ТЕЛЕКАНАЛ ЗВЕЗДА

5.10 Т/с «СЛАВА» [16+]
7.00 «Сегодня утром» [12+]
9.00, 13.00, 19.00 Новости дня [16+]
9.20 Д/с «Личные враги Гитлера» [16+]
11.00, 18.50, 19.10 «Специальный репортаж» [16+]
11.15, 19.25 «По горячим следам» [16+]
11.35, 13.20, 1.05 Т/с «РОССИЯ МОЛОДАЯ» [12+]
14.55, 17.05, 3.50 Т/с «СНАЙПЕР. ОРУЖИЕ ВОЗМЕЗДИЯ» [16+]
17.00 Военные новости [16+]
20.25 Сыновья уходят в бой [12+]
21.00 «Открытый эфир» [16+]
22.45 «Между тем» с Наталией Метлиной [12+]
23.15 Х/ф «ПРОЩАНИЕ СЛАВЯНКИ» [12+]
2.10 Х/ф «ЗАСТАВА В ГОРАХ» [12+]

МАТЧ!

7.00 Дзюдо. Fonbet Первенство России. Трансляция из Красноярска [12+]
8.00 «Игра миллионов» [12+]
8.30 «Всё о главном» [12+]
9.00, 12.00, 14.55, 16.55, 18.45 Новости [0+]
9.05, 23.30, 1.45 Все на Матч! [0+]
12.05 Лица страны [12+]
12.25 Бокс. Чемпионат Европы. Трансляция из Сербии [16+]
13.25 Футбол. МИР Российская Премьер-Лига. Обзор тура [6+]
14.35 Специальный репортаж [12+]
15.00 «Есть тема!» [0+]
16.25 Футбол. «Журнал Лиги чемпионов» [6+]
17.00 Дартс. OLIMPBET Международная лига. Тур 4 [0+]
18.50 «Громко» [0+]
20.00 Магия большого спорта [12+]
20.30 Хоккей. «Локомотив» (Ярославль) - «Металлург» (Магнитогорск). Фонбет Чемпионат КХЛ. Кубок Гагарина. Прямая трансляция [0+]
23.40 Футбол. «Милан» - «Интер». Чемпионат Италии. Прямая трансляция [0+]
2.30 Аквабайк. Чемпионат мира. Гран-при. Вьетнама [6+]
3.00 «Лига героев» [12+]
4.00 Мини-футбол. «Торпедо» (Нижний Новгород) - «Ухта». Чемпионат России. ПАРИ-Суперлига [0+]
5.55 Новости [0+]

Рен-ТВ

7.00, 20.00, 4.10 «Самые шокирующие гипотезы» [16+]
8.00 «С бодрым утром!» [16+]
10.30, 14.30, 18.30, 21.30, 1.00 «Новости» [16+]
11.00 «Военная тайна» с Игорем Прокопенко [16+]
13.00 «Как устроен мир с Тимофеем Баженовым» [16+]
14.00, 18.00, 21.00 112 [16+]
15.00 «Загадки человечества с Олегом Шишкиным» [16+]
16.00 «Невероятно интересные истории» [16+]
17.00 «Засекреченные списки» [16+]
19.00 «Тайны Чапман» [16+]
22.00 Х/ф «ПЫЛАЮЩЕЕ МОРЕ» [16+]
0.00 «Смотреть всем!» [16+]
1.30 «Документальный спецпроект» [16+]
2.30 Х/ф «ЭМПАЙР СТЭЙТ» [18+]

КАРУСЕЛЬ

5.00 Ранние пташки [0+]
7.00 «С добрым утром, малыши!» [0+]
7.35 М/с «Школьный автобус Гордон» [0+]
7.50 М/с «Робокар Поли и его друзья» [0+]
8.25 М/с «Суперкрылья. Суперпомощники» [0+]
8.55 М/с «БФФ - лучшие друзья навсегда!» [0+]
9.05 М/с «Турбозавры» [0+]
11.10 М/с «Смешарики» [0+]
13.35 М/с «Инфинити Надо» [0+]
14.05 М/с «Тобот» [0+]
14.30 «Навигатор. Новости» [0+]
14.45 М/с «Гризли и лемминги» [0+]
16.00 М/ф «Час «Союзмультфильма» [0+]
17.00 М/с «Цветняшки!» [0+]
17.15 М/с «Оранжевая корова» [0+]
18.50 М/с «Край Бебис. Волшебные слёзки» [0+]
19.00 М/с «Маша и Медведь» [0+]
20.55 М/с «Деревяшки. Детские песни» [0+]
21.00 «Спокойной ночи, малыши!» [0+]
21.20 М/с «Царевны» [0+]
22.00 М/с «Карбот» [0+]
22.30 М/с «Дикие Скричеры!» [0+]
23.00 М/с «Буба» [0+]
0.40 «Ералаш» [0+]
1.40 М/с «Чуч-Мяуч» [0+]
3.05 М/с «Йоко» [0+]
4.05 М/с «Смешарики. Новые приключения» [0+]

ТНТ

5.25 Студия «Союз» [16+]
6.00, 6.50 «Импровизация» [16+]
7.00 «Утро ТНТ» [16+]
9.00 «Сокровища императора» [16+]
12.00, 12.30, 13.00, 13.30, 14.00, 14.30, 15.00, 15.30, 16.00, 16.30, 17.00, 17.30 Т/с «ИНТЕРНЫ» [16+]
18.00, 19.00 Т/с «ПОЛИЦЕЙСКИЙ С РУБЛЁВКИ» [16+]
20.00, 20.30, 21.00 Т/с «ОЧЕВИДНОЕ НЕВЕРОЯТНОЕ» [16+]
21.30, 22.30 «Однажды в России» [16+]
23.30 «Это нормально?» [18+]
0.30 «Новая фабрика звезд» [16+]
2.05 «Новая фабрика звезд. Дневники» [16+]
2.30 «Я тебе не верю» [16+]
3.15, 4.00 «Импровизация» [16+]

ВТОРНИК 23 АПРЕЛЯ

Первый канал

5.00 «Доброе утро» [0+]
9.00, 11.00, 14.00, 17.00, 3.00 Новости [0+]
9.05 «Модный приговор» [0+]
9.55 «Жить здорово!» [16+]
10.45, 11.20, 14.15, 19.00, 22.45 Новости [16+]
17.15 «Давай поженимся!» [16+]
18.05 «Мужское / Женское» [16+]
19.55 «Куклы наследника Тутти» [16+]
21.00 «Время» [0+]
21.45 Т/с «ПО ЗАКОНАМ ВОЕННОГО ВРЕМЕНИ. БИТВА ЗА РОСТОВ» [12+]
0.10 Д/ф «Владимир Высоцкий. «Я вышел на подмостки...» [16+]
1.10 Д/ф «Юрий Любимов. Человек века» [12+]
2.05 «Жизнь замечательных» [16+]
2.50, 3.05 ПОДКАСТ.ЛАБ «Драгоценные истории» [16+]
3.30 «Космические истории» [16+]
4.20 «Легкие деньги» [16+]

НТВ

4.55 Т/с «ЛЕГАВЫЙ» [16+]
6.30 «Утро. Самое лучшее» [16+]
8.00, 10.00, 13.00, 16.00, 19.00, 0.00 «Сегодня» [0+]
8.25, 10.35 Т/с «ПЁС» [16+]
13.25 «Чрезвычайное происшествие» [0+]
14.00 «Место встречи» [16+]
16.45 «За гранью» [16+]
17.50 «ДНК» [16+]
20.00 Т/с «ГОРЯЧАЯ ТОЧКА» [16+]
23.00 Т/с «СЛОВО ПАЦАНА. КРОВЬ НА АСФАЛЬТЕ» [18+]
0.30 Т/с «ВОЕННАЯ ПОЛИЦИЯ» [16+]

РОССИЯ 1

5.00, 9.30 Утро России [0+]
9.00, 14.30, 21.05 Вести. Местное время [0+]
9.55 О самом главном [12+]
11.00, 14.00, 16.00, 20.00 Вести [0+]
11.30, 17.30 «60 минут» [12+]
14.55 «Наши» [12+]
16.30 «Малахов» [16+]
21.20 Т/с «АНГЕЛЫ РАЙОНА» [16+]
23.25 Вечер с Владимиром Соловьёвым [12+]
2.05 Т/с «ТАЙНЫ СЛЕДСТВИЯ» [16+]
3.40 Т/с «ВЕРСИЯ» [16+]

СТС

7.25 М/ф «Мультфильмы» [0+]
7.50 Ералаш [0+]
8.00 Ералаш [6+]
8.30 М/с «Маша и медведь» [0+]
10.00, 19.55, 21.30, 22.00 Т/с «Папины дочки. Новые» [0+]
11.35 Уральские пельмени [16+]
12.00 М/ф «Мы - монстры-2» [0+]
14.00 «Юный вождь виннету» [0+]
16.05 «Мэдисон. Крепкая дружба» [0+]
17.55 М/ф «Мирай из будущего» [0+]
22.30 «Люди в чёрном-2» [0+]

ТВ3

6.00, 5.00 М/ф «Мультфильмы» [0+]
8.00 М/с «Леди Баг и Супер-Кот» [0+]
8.40, 9.00, 16.15, 16.45, 17.30 Д/с «Слепая» [16+]
9.45 Хорошие новости с Василисой Володиной [16+]
10.00, 10.30, 14.30, 15.10, 15.45 Гадалка [16+]
11.00, 11.45 Знаки судьбы [16+]
12.15 Мистические истории [16+]
13.30, 14.00 Д/с «Старец» [16+]
18.10, 19.15, 20.15 Т/с «КАРПОВ. СЕЗОН ТРЕТИЙ» [16+]
21.15, 22.25 Т/с «БИМ» [16+]
23.30 Х/ф «ПРОФЕССИОНАЛ» [18+]
1.45, 3.00, 3.30, 4.15 Т/с «ЗАКРЫТАЯ ШКОЛА» [16+]

ДОМАШНИЙ ВСЕГДА ДЛЯ ЖЕНЩИН

6.30, 5.40 По делам несовершеннолетних [16+]
7.30, 4.50 Давай разведёмся! [16+]
8.30, 2.45 Тест на отцовство [16+]
10.40, 23.15 Д/с «Понять. Простить» [16+]
11.45, 0.25 Д/с «Порча» [16+]
12.55, 1.25 Д/с «Знахарка» [16+]
13.30, 1.55 Д/с «Верну любимого» [16+]
14.05, 2.20 Д/с «Голоса ушедших душ» [16+]
14.40 Д/с «Кризисный центр» [16+]
19.00 Х/ф «КОРОЛЕВА ТАНЦА» [16+]
4.25 «6 кадров» [16+]

Пятый

5.00, 9.00, 13.00, 17.00 «Известия» [16+]
5.25, 5.35, 6.10, 6.50, 7.30, 4.30 Т/с «АКВАТОРИЯ» [16+]
8.20 «Страна советов» [16+]
8.55, 12.55 «Знание - сила» [0+]
9.30, 10.20, 11.15, 12.00 Т/с «ЗАСТАВА» [16+]
13.30, 14.30, 15.30, 16.30, 17.30 Т/с «МОРСКИЕ ДЬЯВОЛЫ-4» [16+]
18.00, 18.55, 19.45, 20.40, 2.40, 3.15, 3.50 Т/с «СЛЕД» [16+]
21.25, 0.30 Т/с «ВЕЛИКОЛЕПНАЯ ПЯТЁРКА-6» [16+]
22.20, 23.10, 1.15, 2.00 Т/с «ВЕЛИКОЛЕПНАЯ ПЯТЁРКА-5» [16+]
0.00 «Известия. Итоговый выпуск» [16+]

КУЛЬТУРА

6.30 «Пешком...» [0+]
7.05 Легенды мирового кино [0+]
7.35 Д/ф «Колонна для Императора» [0+]
8.25 Д/с «Первые в мире» [0+]
8.40, 22.25 Х/ф «ГАРДЕМАРИНЫ, ВПЕРЕД!» [0+]
10.00, 12.30, 17.00, 19.30 Новости культуры [0+]
10.15 «Наблюдатель» [0+]
11.10, 1.05 XX век [0+]
11.50 Д/ф «Тагефон, или Смерть «Великого немого» [0+]
12.45, 23.50 Новости. Подробно. Книги [0+]
13.00 «Игра в бисер» с Игорем Волгиным [0+]
13.45, 14.05, 14.25, 0.05, 0.25, 0.45 Т/с «ПОРУС» [0+]
14.50 Д/ф «Михаил Мещеряков. Монумент» [0+]
15.45 «Сати. Нескучная классика...» [0+]
16.30 «Эрмитаж» [0+]
17.15, 1.45 Симфонические оркестры России [0+]
17.55 Д/ф «Роман в камне» [0+]
18.30 Д/ф «Александр Ширвиндт. Ушедшая натура» [0+]
19.45 Главная роль [0+]
20.05 «Семинар» [0+]
20.45 «Спокойной ночи, малыши!» [0+]
21.00 Искусственный отбор [0+]
21.40 «Белая студия» [0+]
3.00 Перерыв в вещании

ТЕЛЕКАНАЛ ЗВЕЗДА

5.15 Т/с «СНАЙПЕР. ОРУЖИЕ ВОЗМЕЗДИЯ» [16+]
7.00 «Сегодня утром» [12+]
9.00, 13.00, 19.00 Новости дня [16+]
9.15, 21.00 «Открытый эфир» [16+]
11.00, 18.50 «Специальный репортаж» [16+]
11.15, 19.10 «По горячим следам» [16+]
11.35, 13.20, 1.00 Т/с «РОССИЯ МОЛОДАЯ» [12+]
14.50, 17.05, 3.45 Т/с «СНАЙПЕР-2. ТУНГУС» [16+]
17.00 Военные новости [16+]
20.10 Д/с «Улика из прошлого» [16+]
22.45 «Между тем» с Наталией Метлиной [12+]
23.15 Х/ф «ПО ЗАКОНАМ ВОЕННОГО ВРЕМЕНИ» [12+]
3.20 Д/с «Хроника Победы» [16+]

МАТЧ!

6.00 Смешанные единоборства. О. Борисов - П. Витрук. ACA [16+]
8.00 «Игра миллионов» [12+]
8.30 «Наши иностранцы» [12+]
9.00, 12.00, 14.55, 16.55, 18.45 Новости [0+]
9.05, 18.50, 23.15, 2.00 Все на Матч! [0+]
12.05, 14.35 Специальный репортаж [12+]
12.25 Бокс. Чемпионат Европы. Трансляция из Сербии [16+]
13.25 Бокс. Д. Лилли - Ф. Теналья. Bare Knuckle FC [16+]
15.00 «Есть тема!» [0+]
16.25 «Что за спорт?» [12+]
17.00 Дартс. Чемпионат России [0+]
19.45 Д/ф «Марадона. Лучший в истории» [12+]
20.50 Хоккей. «СКА-1946» (Санкт-Петербург) - «Локо» (Ярославль). OLIMPBET Чемпионат МХЛ. Кубок Харламова. Прямая трансляция [0+]
0.15 Профессиональный бокс. Мэнни Пакьяо. Лучшее [16+]
2.30 Аквабайк. Чемпионат мира. Гран-при. Вьетнама [6+]
3.00 «Лига героев» [12+]
4.00 Волейбол. «Локомотив» (Калининградская область) - «Динамо-Ак Барс» (Казань). Чемпионат России. Pari Суперлига. Женщины. Финал [6+]
5.55 Новости [0+]

Рен-ТВ

5.00, 19.00 «Тайны Чапман» [16+]
7.00, 20.00, 4.20 «Самые шокирующие гипотезы» [16+]
8.00 «С бодрым утром!» [16+]
10.30, 14.30, 18.30, 21.30, 1.00 «Новости» [16+]
11.00 «Военная тайна» с Игорем Прокопенко [16+]
12.00 «СОВБЕЗ» [16+]
13.00 «Как устроен мир с Тимофеем Баженовым» [16+]
14.00, 18.00, 21.00 112 [16+]
15.00 «Загадки человечества с Олегом Шишкиным» [16+]
16.00 «Невероятно интересные истории» [16+]
17.00 «Засекреченные списки» [16+]
22.00 Х/ф «СЕРДЦЕ ИЗ СТАЛИ» [16+]
0.05 «Смотреть всем!» [16+]
1.30 «Знаете ли вы, что?» [16+]
2.30 Х/ф «ЛЕДЯНОЙ» [18+]

КАРУСЕЛЬ

5.00 Ранние пташки [0+]
7.00 «С добрым утром, малыши!» [0+]
7.35 М/с «Школьный автобус Гордон» [0+]
7.50 М/с «Робокар Поли и его друзья» [0+]
8.25 М/с «Суперкрылья. Суперпомощники» [0+]
8.55 М/с «БФФ - лучшие друзья навсегда!» [0+]
9.05 М/с «Турбозавры» [0+]
10.45 «Это супер!» [0+]
11.10 М/с «Смешарики» [0+]
13.35 М/с «Инфинити Надо» [0+]
14.05 М/с «Тобот» [0+]
14.30 «Навигатор. Новости» [0+]
14.45 М/с «Гризли и лемминги» [0+]
16.00 М/ф «Час «Союзмультфильма» [0+]
17.00 М/с «Цветняшки!» [0+]
17.15 М/с «Оранжевая корова» [0+]
18.50 М/с «Край Бебис. Волшебные слёзки» [0+]
19.00 М/с «Маша и Медведь» [0+]
20.55 М/с «Деревяшки. Детские песни» [0+]
21.00 «Спокойной ночи, малыши!» [0+]
21.20 М/с «Царевны» [0+]
22.00 М/с «Карбот» [0+]
22.30 М/с «Дикие Скричеры!» [0+]
23.00 М/с «Буба» [0+]
0.40 «Ералаш» [0+]
1.40 М/с «Чуч-Мяуч» [0+]
3.05 М/с «Йоко» [0+]
4.05 М/с «Смешарики. Новые приключения» [0+]

ТНТ

5.35, 5.45 «Шоу Студия Союз» [16+]
6.20 «Импровизация» [16+]
7.00 «Утро ТНТ» [16+]
9.00, 9.30, 10.00, 10.30, 11.00, 11.30, 12.00, 12.30, 13.00, 13.30, 14.00, 14.30, 15.00, 15.30, 16.00, 16.30, 17.00, 17.30 Т/с «ИНТЕРНЫ» [16+]
18.00, 19.00 Т/с «ПОЛИЦЕЙСКИЙ С РУБЛЕВКИ» [16+]
20.00, 20.40, 21.05 Т/с «ОЧЕВИДНОЕ НЕВЕРОЯТНОЕ» [16+]
21.35, 22.35 «Однажды в России» [16+]
23.30 «Это нормально?» [18+]
0.30 «Новая фабрика звезд. Дневники» [16+]
1.00 Х/ф «ЗЕЛЕНАЯ КНИГА» [16+]
2.55 «Я тебе не верю» [16+]
3.45, 4.30 «Импровизация. Команды» [16+]

СРЕДА 24 АПРЕЛЯ

Первый канал

5.00 «Доброе утро» [0+]
9.00, 11.00, 14.00, 17.00, 3.00 Новости [0+]
9.05 «Модный приговор» [0+]
9.55 «Жить здорово!» [16+]
10.45, 11.20, 14.15, 19.00, 22.45 Новости [16+]
17.15 «Давай поженимся!» [16+]
18.05 «Мужское / Женское» [16+]
19.55 «Куклы наследника Тутти» [16+]
21.00 «Время» [0+]
21.45 Т/с «ПО ЗАКОНАМ ВОЕННОГО ВРЕМЕНИ. БИТВА ЗА РОСТОВ» [12+]
0.10, 4.05 ПОДКАСТ.ЛАБ «Произвольная программа» [16+]
0.55 ПОДКАСТ.ЛАБ «Триггеры» [16+]
1.40 ПОДКАСТ.ЛАБ «Пусть не говорят, пусть читают» [16+]
2.25, 3.05 ПОДКАСТ.ЛАБ «Гори огнем!» [18+]
3.15 ПОДКАСТ.ЛАБ «Креативные индустрии» [16+]

НТВ

4.55 Т/с «ЛЕГАВЫЙ» [16+]
6.30 «Утро. Самое лучшее» [16+]
8.00, 10.00, 13.00, 16.00, 19.00, 0.00 «Сегодня» [0+]
8.25, 10.35 Т/с «ПЁС» [16+]
13.25 «Чрезвычайное происшествие» [0+]
14.00 «Место встречи» [16+]
16.45 «За гранью» [16+]
17.50 «ДНК» [16+]
20.00 Т/с «ГОРЯЧАЯ ТОЧКА» [16+]
23.00 Т/с «СЛОВО ПАЦАНА. КРОВЬ НА АСФАЛЬТЕ» [18+]
0.30 Т/с «ВОЕННАЯ ПОЛИЦИЯ» [16+]

РОССИЯ 1

5.00, 9.30 Утро России [0+]
9.00, 14.30, 21.05 Вести. Местное время [0+]
9.55 О самом главном [12+]
11.00, 14.00, 16.00, 20.00 Вести [0+]
11.30, 17.30 «60 минут» [12+]
14.55 «Наши» [12+]
16.30 «Малахов» [16+]
21.20 Т/с «АНГЕЛЫ РАЙОНА» [16+]
23.25 Вечер с Владимиром Соловьёвым [12+]
2.05 Т/с «ТАЙНЫ СЛЕДСТВИЯ» [16+]
3.40 Т/с «ВЕРСИЯ» [16+]
4.28 Перерыв в вещании

СТС

6.45 М/ф «Мультфильмы» [0+]
7.50, 8.00 Ералаш [0+]
8.30 М/с «Маша и медведь» [0+]
10.00, 20.30, 21.30, 22.00 Т/с «Папины дочки. Новые» [0+]
11.00 Уральские пельмени [16+]
11.20 М/ф «Огрики» [0+]
13.05 «Мэдисон. Крепкая дружба» [0+]
14.55 «Деревенские крокодилы» [0+]
16.55 «Деревенские крокодилы-2» [0+]
18.45 «Деревенские крокодилы-3» [0+]
22.30 «Люди в чёрном-3» [0+]

ТВ3

6.00, 4.45 М/ф «Мультфильмы» [0+]
8.00 М/с «Леди Баг и Супер-Кот» [0+]
8.40, 9.00, 16.15, 16.45, 17.30 Д/с «Слепая» [16+]
9.45 Хорошие новости с Василисой Володиной [16+]
10.00, 10.30, 14.30, 15.10, 15.45 Гадалка [16+]
11.00, 11.45 Знаки судьбы [16+]
12.15 Мистические истории [16+]
13.30, 14.00 Д/с «Старец» [16+]
18.10, 19.15, 20.15 Т/с «КАРПОВ. СЕЗОН ТРЕТИЙ» [16+]
21.15, 22.25 Т/с «БИМ» [16+]
23.30 Х/ф «ПРОГУЛКА СРЕДИ МОГИЛ» [18+]
1.45, 2.30, 3.15, 4.00 Т/с «ЗАКРЫТАЯ ШКОЛА» [16+]

ДОМАШНИЙ ВСЕГДА ДЛЯ ЖЕНЩИН

6.30, 5.40 По делам несовершеннолетних [16+]
7.30, 4.50 Давай разведёмся! [16+]
8.30, 2.50 Тест на отцовство [16+]
10.45, 23.25 Д/с «Понять. Простить» [16+]
11.50, 0.30 Д/с «Порча» [16+]
13.00, 1.30 Д/с «Знахарка» [16+]
13.35, 2.00 Д/с «Верну любимого» [16+]
14.10, 2.25 Д/с «Голоса ушедших душ» [16+]
14.45 Д/с «Кризисный центр» [16+]
19.00 Х/ф «В ДВУХ ШАГАХ ОТ СЧАСТЬЯ» [16+]
4.30 «6 кадров» [16+]

Пятый

5.00, 9.00, 13.00, 17.00 «Известия» [16+]
5.25, 5.30, 6.05, 6.40, 7.20, 8.05 Т/с «АКВАТОРИЯ» [16+]
8.55 «Знание - сила» [0+]
9.30, 10.20, 11.15, 12.05 Т/с «ЗАСТАВА» [16+]
13.30, 14.30, 15.25, 16.30, 17.30 Т/с «МОРСКИЕ ДЬЯВОЛЫ-4» [16+]
18.00, 18.55, 19.45, 20.40, 2.40, 3.20 Т/с «СЛЕД» [16+]
21.25, 22.20, 23.10, 0.30, 1.20, 2.05 Т/с «ВЕЛИКОЛЕПНАЯ ПЯТЁРКА-5» [16+]
0.00 «Известия. Итоговый выпуск» [16+]
4.00, 4.45 Т/с «ОХОТНИК ЗА ГОЛОВАМИ» [16+]

КУЛЬТУРА

6.30 «Пешком...» [0+]
7.05 Легенды мирового кино [0+]
7.35 Д/ф «Скажи мне, Новгород...» [0+]
8.30 Д/с «Первые в мире» [0+]
8.45, 22.25 Х/ф «ГАРДЕМАРИНЫ, ВПЕРЕД!» [0+]
10.00, 12.30, 17.00, 19.30 Новости культуры [0+]
10.15 «Наблюдатель» [0+]
11.15, 1.05 XX век [0+]
12.45, 23.50 Новости. Подробно. Кино [0+]
13.00 Искусственный отбор [0+]
13.45, 14.05, 14.25, 0.05, 0.25, 0.45 Т/с «ПОРУС» [0+]
14.45 Д/ф «Иван Ефремов. Фантастика реальности» [0+]
15.30 Д/с «Забытое ремесло» [0+]
15.45 «Белая студия» [0+]
16.30 «Библейский сюжет» [0+]
17.15 Симфонические оркестры России [0+]
18.30 Д/ф «Александр Ширвиндт. Ушедшая натура» [0+]
19.45 Главная роль [0+]
20.05 «Семинар» [0+]
20.45 «Спокойной ночи, малыши!» [0+]
21.00 Абсолютный слух [0+]
21.40 Власть факта [0+]
2.15 Д/ф «Тагефон, или Смерть «Великого немого» [0+]
3.00 Перерыв в вещании

ТЕЛЕКАНАЛ ЗВЕЗДА

5.20 Т/с «СНАЙПЕР-2. ТУНГУС» [16+]
7.00 «Сегодня утром» [12+]
9.00, 13.00, 19.00 Новости дня [16+]
9.15, 21.00 «Открытый эфир» [16+]
11.00, 18.50 «Специальный репортаж» [16+]
11.15, 19.10 «По горячим следам» [16+]
11.35, 1.05 Т/с «РОССИЯ МОЛОДАЯ» [12+]
13.55, 17.05, 3.10 Т/с «БЕЗ ПРАВА НА ОШИБКУ» [16+]
17.00 Военные новости [16+]
20.10 Д/с «Секретные материалы» [16+]
22.45 «Между тем» с Наталией Метлиной [12+]
23.15 Х/ф «ДВАЖДЫ РОЖДЁННЫЙ» [12+]
2.25 Д/ф «Военная контрразведка. Тайная битва у южных ворот» [16+]

МАТЧ!

6.00 Баскетбол. ЦСКА - «Енисей» (Красноярск). Единая лига ВТБ. 1/4 финала [6+]
8.00 «Игра миллионов» [12+]
8.30 «Что за спорт?» [12+]
9.00, 12.00, 18.45 Новости [0+]
9.05, 18.50, 1.00 Все на Матч! [0+]
12.05, 17.15 Специальный репортаж [12+]
12.25 Бокс. Чемпионат Европы. Трансляция из Сербии [16+]
13.25, 2.30 «Вид сверху» [12+]
13.55 Футбол. «СКА-Хабаровск» - «Родина» (Москва). МЕЛБЕТ-Первая Лига. Прямая трансляция [0+]
16.00 «Есть тема!» [0+]
17.35 Профессиональный бокс. К. Цзю - Д. Джеймса Лейха. Трансляция из Австралии [16+]
18.10 Профессиональный бокс. А. Гатти - Ф. Мейвезер [16+]
19.45 Футбол. «Пари НН» (Нижний Новгород) - «Локомотив» (Москва). МИР Российская Премьер-лига [0+]
22.15 Футбол. «Зенит» (Санкт-Петербург) - «Рубин» (Казань). МИР Российская Премьер-Лига [0+]
2.00 Матч! Парад [6+]
3.00 «Лига героев» [12+]
4.00 Волейбол. Чемпионат России. Pari Суперлига. Мужчины. Финал [6+]
5.55 Новости [0+]

Рен-ТВ

5.10, 19.00 «Тайны Чапман» [16+]
7.00, 20.00, 4.15 «Самые шокирующие гипотезы» [16+]
8.00 «С бодрым утром!» [16+]
10.30, 14.30, 18.30, 21.30, 1.00 «Новости» [16+]
11.00 «Документальный спецпроект» [16+]
12.00 «Засекреченные списки» [16+]
13.00 «Как устроен мир с Тимофеем Баженовым» [16+]
14.00, 18.00, 21.00 112 [16+]
15.00, 1.30 «Загадки человечества с Олегом Шишкиным» [16+]
16.00 «Невероятно интересные истории» [16+]
17.00 Д/с «Легенды и мифы» [16+]
22.00 Х/ф «2012» [16+]
2.30 Х/ф «16 КВАРТАЛОВ» [16+]

КАРУСЕЛЬ

5.00 Ранние пташки [0+]
7.00 «С добрым утром, малыши!» [0+]
7.35 М/с «Школьный автобус Гордон» [0+]
7.50 М/с «Робокар Поли и его друзья» [0+]
8.25 М/с «Суперкрылья. Мировые защитники» [0+]
8.55 М/с «БФФ - лучшие друзья навсегда!» [0+]
9.05 М/с «Кошечки-собачки» [0+]
11.10 М/с «Смешарики» [0+]
13.35 М/с «Инфинити Надо» [0+]
14.05 М/с «Тобот» [0+]
14.30 «Навигатор. Новости» [0+]
14.45 М/с «Гризли и лемминги» [0+]
16.00 М/ф «Час «Союзмультфильма» [0+]
17.00 М/с «Цветняшки!» [0+]
17.15 М/с «Оранжевая корова» [0+]
18.50 М/с «Край Бебис. Волшебные слёзки» [0+]
19.00 М/с «Ми-ми-мишки» [0+]
20.55 М/с «Деревяшки. Детские песни» [0+]
21.00 «Спокойной ночи, малыши!» [0+]
21.20 М/с «Царевны» [0+]
22.00 М/с «Карбот» [0+]
22.30 М/с «Дикие Скричеры!» [0+]
23.00 М/с «Буба» [0+]
0.40 «Ералаш» [0+]
1.40 М/с «Чуч-Мяуч» [0+]
3.05 М/с «Йоко» [0+]
4.05 М/с «Смешарики. Новые приключения» [0+]

ТНТ

5.20, 6.05 «Шоу Студия Союз» [16+]
6.50 «Импровизация» [16+]
7.00 «Утро ТНТ» [16+]
9.00, 9.30, 10.00, 10.30, 11.00, 11.30, 12.00, 12.30, 13.00, 13.30, 14.00, 14.30, 15.00, 15.30, 16.00, 16.30, 17.00, 17.30 Т/с «ИНТЕРНЫ» [16+]
18.00, 19.00 Т/с «ПОЛИЦЕЙСКИЙ С РУБЛЕВКИ» [16+]
20.00, 20.30, 21.00 Т/с «ОЧЕВИДНОЕ НЕВЕРОЯТНОЕ» [16+]
21.30, 22.30 «Однажды в России» [16+]
23.30 «Это нормально?» [18+]
0.30 «Новая фабрика звезд. Дневники» [16+]
1.00 Х/ф «БОЛЬШАЯ ИГРА» [18+]
3.10 «Я тебе не верю» [16+]
3.55, 4.45 «Импровизация. Команды» [16+]

ЧЕТВЕРГ 25 АПРЕЛЯ

Первый канал
5.00 «Доброе утро» [0+]
9.00, 11.00, 14.00, 17.00, 3.00 Новости [0+]
9.05 «Модный приговор» [0+]
9.55 «Жить здорово!» [16+]
10.45, 11.20, 14.15, 19.00, 22.45 Новости [16+]
17.15 «Давай поженимся!» [16+]
18.05 «Мужское / Женское» [16+]
19.55 «Куклы наследника Тутти» [16+]
21.00 «Время» [0+]
21.45 Т/с «ПО ЗАКОНАМ ВОЕННОГО ВРЕМЕНИ. БИТВА ЗА РОСТОВ» [12+]
0.10 ПОДКАСТ.ЛАБ «Собрались с мыслями» [16+]
0.55 ПОДКАСТ.ЛАБ «Летописи конца времен» [16+]
1.40 ПОДКАСТ.ЛАБ «Креативные индустрии» [16+]
2.25, 3.05 ПОДКАСТ.ЛАБ «Кот Шрёдингера» [16+]
3.15 ПОДКАСТ.ЛАБ «Театральный подкаст» [16+]
4.05 ПОДКАСТ.ЛАБ «Психика» [16+]

НТВ
4.55 Т/с «ЛЕГАВЫЙ» [16+]
6.30 «Утро. Самое лучшее» [16+]
8.00, 10.00, 13.00, 16.00, 19.00, 0.00 «Сегодня» [0+]
8.25, 10.35 Т/с «ПЁС» [16+]
13.25 «Чрезвычайное происшествие» [0+]
14.00 «Место встречи» [16+]
16.45 «За гранью» [16+]
17.50 «ДНК» [16+]
20.00 Т/с «ГОРЯЧАЯ ТОЧКА» [16+]
23.00 Т/с «СЛОВО ПАЦАНА. КРОВЬ НА АСФАЛЬТЕ» [18+]
0.30 «Поздняков» [16+]
0.45 Т/с «ВОЕННАЯ ПОЛИЦИЯ» [16+]

РОССИЯ 1
5.00, 9.30 Утро России [0+]
9.00, 14.30, 21.05 Вести. Местное время [0+]
9.55 О самом главном [12+]
11.00, 14.00, 16.00, 20.00 Вести [0+]
11.30, 17.30 «60 минут» [12+]
14.55 «Наши» [12+]
16.30 «Малахов» [16+]
21.20 Т/с «АНГЕЛЫ РАЙОНА» [16+]
23.25 Вечер с Владимиром Соловьёвым [12+]
2.05 Т/с «ТАЙНЫ СЛЕДСТВИЯ» [16+]
3.40 Т/с «ВЕРСИЯ» [16+]
4.28 Перерыв в вещании

СТС
6.35 «6 кадров» [0+]
6.45 М/ф «Мультфильмы» [0+]
7.50, 8.00 Ералаш [0+]
8.30 М/с «Маша и медведь» [0+]
10.00, 20.30, 21.30, 22.00 Т/с «Папины дочки. Новые» [0+]
11.00 «Юный вождь виннету» [0+]
13.05 Импровизаторы [16+]
14.05 Уральские пельмени [16+]
14.25 «Артур и минипуты» [0+]
16.35 «Артур и месть урдалака» [0+]
18.25 «Артур и война двух миров» [0+]
22.30 «Бамблби» [0+]

ТВ3
6.00, 5.45 М/ф «Мультфильмы» [0+]
8.00 М/с «Леди Баг и Супер-Кот» [0+]
8.40, 9.00, 16.15, 16.45, 17.30 Д/с «Слепая» [16+]
9.45 Хорошие новости с Василисой Володиной [16+]
10.00, 10.30, 14.30, 15.10, 15.45 Гадалка [16+]
11.00, 11.45 Знаки судьбы [16+]
12.15 Мистические истории [16+]
13.30, 14.00 Д/с «Старец» [16+]
18.10, 19.15, 20.15 Т/с «КАРПОВ. СЕЗОН ТРЕТИЙ» [16+]
21.15, 22.25 Т/с «БИМ» [16+]
23.30 Человек-невидимка [16+]
0.45, 1.30, 2.15, 3.15, 4.15, 5.00 Т/с «ЗАКРЫТАЯ ШКОЛА» [16+]

ДОМАШНИЙ ВСЕГДА ДЛЯ ЖЕНЩИН
6.30, 5.45 По делам несовершеннолетних [16+]
7.25, 4.55 Давай разведёмся! [16+]
8.25, 2.50 Тест на отцовство [16+]
10.40, 23.15 Д/с «Понять. Простить» [16+]
11.45, 0.30 Д/с «Порча» [16+]
12.55, 1.30 Д/с «Знахарка» [16+]
13.30, 2.00 Д/с «Верну любимого» [16+]
14.05, 2.25 Д/с «Голоса ушедших душ» [16+]
14.40 Д/с «Кризисный центр» [16+]
19.00 Х/ф «ЛЮБОВЬ И ДРУГИЕ ПРЕПЯТСТВИЯ» [16+]
4.30 «6 кадров» [16+]

Пятый
5.00, 9.00, 13.00, 17.00 «Известия» [16+]
5.25, 6.00, 6.55, 4.00, 4.40 Т/с «ОХОТНИК ЗА ГОЛОВАМИ» [16+]
7.55, 9.30, 10.00, 11.05, 12.00 Х/ф «СИЛЬНЕЕ ОГНЯ» [16+]
8.35 «День ангела» [0+]
13.30, 14.35, 15.30, 16.30, 17.30 Т/с «МОРСКИЕ ДЬЯВОЛЫ-4» [16+]
18.00, 18.55, 19.45, 20.40, 2.40, 3.20 Т/с «СЛЕД» [16+]
21.25, 22.20, 23.10, 0.30, 1.15, 2.05 Т/с «ВЕЛИКОЛЕПНАЯ ПЯТЁРКА-5» [16+]
0.00 «Известия. Итоговый выпуск» [16+]

КУЛЬТУРА
6.30 «Пешком...» [0+]
7.05 Легенды мирового кино [0+]
7.35 Д/ф «Архипелаг Земля» [0+]
8.25 Д/с «Первые в мире» [0+]
8.40, 22.25 Х/ф «ГАРДЕМАРИНЫ, ВПЕРЕД!» [0+]
10.00, 12.30, 17.00, 19.30 Новости культуры [0+]
10.15 «Наблюдатель» [0+]
11.10, 1.05 XX век [0+]
12.45, 23.50 Новости. Подробно. Театр [0+]
13.00 Абсолютный слух [0+]
13.45, 14.05, 14.25, 0.05, 0.25, 0.45 Т/с «ПОРУС» [0+]
14.50 Д/ф «Музыкальная история от Тихона Хренникова» [0+]
15.45 «2 Верник 2» [0+]
16.30 Моя любовь - Россия! [0+]
17.15, 2.05 Симфонические оркестры России [0+]
18.30 Д/ф «Александр Ширвиндт. Ушедшая натура» [0+]
19.45 Главная роль [0+]
20.05 Открытая книга [0+]
20.45 «Спокойной ночи, малыши!» [0+]
21.00 «Энигма» [0+]
21.45 Д/ф «Гардемарины, вперёд!». Невидимые слёзы» [0+]
3.00 Перерыв в вещании

ТЕЛЕКАНАЛ ЗВЕЗДА
5.00 Т/с «БЕЗ ПРАВА НА ОШИБКУ» [16+]
7.00 «Сегодня утром» [12+]
9.00, 13.00, 19.00 Новости дня [16+]
9.15, 21.00 «Открытый эфир» [16+]
11.00, 18.50 «Специальный репортаж» [16+]
11.15, 19.10 «По горячим следам» [16+]
11.35, 13.20, 1.05 Т/с «РОССИЯ МОЛОДАЯ» [12+]
14.40, 17.05 Т/с «ОПЕРАЦИЯ «ГОРГОНА» [16+]
17.00 Военные новости [16+]
20.10 «Код доступа» [12+]
22.45 «Между тем» с Наталией Метлиной [12+]
23.15 Х/ф «ЕСЛИ ВРАГ НЕ СДАЁТСЯ...» [12+]
2.30 Х/ф «ПОДВИГ ОДЕССЫ» [12+]
4.50 Д/ф «Кашира. Южный рубеж» [16+]

МАТЧ!
6.00 Баскетбол. «Локомотив-Кубань» (Краснодар) - «ПАРМА» (Пермский край). Единая лига ВТБ. 1/4 финала [6+]
8.00 «Игра миллионов» [12+]
8.30 «Вид сверху» [12+]
9.00, 12.00, 14.55, 16.55 Новости [0+]
9.05, 17.00, 20.45, 2.00 Все на Матч! [0+]
12.05, 14.35 Специальный репортаж [12+]
12.25 Бокс. Чемпионат Европы. Трансляция из Сербии [16+]
13.25 Бокс. М. Ричман - Э. Лозано. Bare Knuckle FC. Трансляция из США [16+]
15.00 «Есть тема!» [0+]
16.25 «Большой хоккей» [12+]
17.25 Хоккей. Лига Ставок. Россия (U20) - Сборная СХЛ. Кубок Будущего [0+]
19.45 Д/ф «Пеле. Король футбола» [12+]
21.30 Футбол. ЦСКА - «Спартак» (Москва). МИР Российская Премьер-Лига [0+]
0.45 «После футбола» с Георгием Черданцевым [0+]
3.00 «Лига героев» [12+]
4.00 Дартс. OLIMPBET Международная лига. Тур 4. Трансляция из Москвы [0+]
5.55 Новости [0+]

Рен-ТВ
5.05, 19.00, 4.55 «Тайны Чапман» [16+]
7.00, 20.00, 4.10 «Самые шокирующие гипотезы» [16+]
8.00 «С бодрым утром!» [16+]
10.30, 14.30, 18.30, 21.30, 1.00 «Новости» [16+]
11.00 «Документальный спецпроект» [16+]
12.00 «Засекреченные списки» [16+]
13.00 «Как устроен мир с Тимофеем Баженовым» [16+]
14.00, 18.00, 21.00 112 [16+]
15.00, 1.30 «Загадки человечества с Олегом Шишкиным» [16+]
16.00 «Невероятно интересные истории» [16+]
17.00 «Неизвестная история» [16+]
22.00 Х/ф «АФЕРА В МАЙАМИ» [16+]
0.30 «Смотреть всем!» [16+]
2.30 Х/ф «ВЫЖИТЬ ЛЮБОЙ ЦЕНОЙ» [18+]

КАРУСЕЛЬ
5.00 Ранние пташки [0+]
7.00 «С добрым утром, малыши!» [0+]
7.35 М/с «Школьный автобус Гордон» [0+]
7.50 М/с «Робокар Поли и его друзья» [0+]
8.25 М/с «Суперкрылья. Мировые защитники» [0+]
8.55 М/с «БФФ - лучшие друзья навсегда!» [0+]
9.05 М/с «Кошечки-собачки» [0+]
10.45 «Мастерская «Умелые ручки» [0+]
11.10 М/с «Смешарики» [0+]
13.35 М/с «Инфинити Надо» [0+]
14.05 М/с «Тобот» [0+]
14.30 «Навигатор. Новости» [0+]
14.45 М/с «Гризли и лемминги» [0+]
16.00 М/ф «Час «Союзмультфильма» [0+]
17.00 М/с «Цветняшки!» [0+]
17.15 М/с «Оранжевая корова» [0+]
18.50 М/с «Край Бебис. Волшебные слёзки» [0+]
19.00 М/с «Ми-ми-мишки» [0+]
20.55 М/с «Деревяшки. Детские песни» [0+]
21.00 «Спокойной ночи, малыши!» [0+]
21.20 М/с «Царевны» [0+]
22.00 М/с «Карбот» [0+]
22.30 М/с «Дикие Скричеры!» [0+]
23.00 М/с «Буба» [0+]
0.40 «Ералаш» [0+]
1.40 М/с «Чуч-Мяуч» [0+]
3.05 М/с «Йоко» [0+]
4.05 М/с «Смешарики. Новые приключения» [0+]

ТНТ
5.40, 6.30 «Импровизация» [16+]
7.00 «Утро ТНТ» [16+]
9.00, 9.30, 10.00, 10.30, 11.00, 11.30, 12.00, 12.30, 13.00, 13.30, 14.00, 14.30, 15.00, 15.30, 16.00, 16.30, 17.00, 17.30 Т/с «ИНТЕРНЫ» [16+]
18.00, 19.00 Т/с «ПОЛИЦЕЙСКИЙ С РУБЛЕВКИ» [16+]
20.00, 20.30, 21.00 Т/с «ОЧЕВИДНОЕ НЕВЕРОЯТНОЕ» [16+]
21.30, 22.30 «Однажды в России» [16+]
23.30 «Это нормально?» [18+]
0.30 «Новая фабрика звезд. Дневники» [16+]
0.55 «Невеста. Экстра любовь» [16+]
2.05 «Я тебе не верю» [16+]
2.55, 3.40 «Импровизация. Команды» [16+]

ПЯТНИЦА 26 АПРЕЛЯ

Первый канал
5.00 «Доброе утро» [0+]
9.00, 11.00, 14.00, 17.00, 3.00 Новости [0+]
9.05 «Модный приговор» [0+]
9.55 «Жить здорово!» [16+]
10.45, 11.20, 14.15, 19.00, 22.45 Новости [16+]
17.15 «Давай поженимся!» [16+]
18.05 «Мужское / Женское» [16+]
19.55 «Куклы наследника Тутти» [16+]
21.00 «Время» [0+]
21.45 Т/с «ПО ЗАКОНАМ ВОЕННОГО ВРЕМЕНИ. БИТВА ЗА РОСТОВ» [12+]
0.10 Х/ф «ОДИН НА ОДИН» [12+]
1.55 ПОДКАСТ.ЛАБ «Триггеры» [16+]
2.40, 3.05 ПОДКАСТ.ЛАБ «Гори огнем!» [18+]
3.35 ПОДКАСТ.ЛАБ «Баден-Баден» [16+]
4.15 ПОДКАСТ.ЛАБ «20 лет спустя» [16+]

НТВ
4.55 Т/с «ЛЕГАВЫЙ» [16+]
6.30 «Утро. Самое лучшее» [16+]
8.00, 10.00, 13.00, 16.00, 19.00 «Сегодня» [0+]
8.25, 10.35 Т/с «ПЁС» [16+]
13.25 «Чрезвычайное происшествие» [0+]
14.00 «Место встречи» [16+]
16.50 «ДНК» [16+]
17.55 «Жди меня» [12+]
20.00 Х/ф «СУДЬБА ДИВЕРСАНТА» [16+]
0.00 «Своя правда» с Романом Бабаяном [16+]
2.10 «Квартирный вопрос» [0+]
3.05 Т/с «СЕМИН» [16+]

РОССИЯ 1
5.00, 9.30 Утро России [0+]
9.00, 14.30, 21.15 Вести. Местное время [0+]
9.55 О самом главном [12+]
11.00, 14.00, 16.00, 20.00 Вести [0+]
11.30, 16.30 «60 минут» [12+]
14.55 Судьба человека с Борисом Корчевниковым [12+]
19.00 Д/ф «Тот самый Киселёв» [12+]
21.30 «Удивительные люди. Новый сезон» [12+]
23.55 Х/ф «ЗЕМЛЯ ЭЛЬЗЫ» [12+]
2.00 «46-й Московский Международный кинофестиваль. Торжественное закрытие» [0+]
3.00 Х/ф «НАПРАСНАЯ ЖЕРТВА» [12+]
4.38 Перерыв в вещании

СТС
7.15 М/ф «Мультфильмы» [0+]
7.50, 8.00 Ералаш [0+]
8.30 М/с «Маша и медведь» [0+]
10.00, 20.30, 21.30, 22.00 Т/с «Папины дочки. Новые» [0+]
11.00 Уральские пельмени [16+]
12.35 М/ф «Мирай из будущего» [0+]
14.25 «Семейка вампиров» [0+]
16.25 «Семейка вампиров-2» [0+]
18.25 «Семейка вампиров-3» [0+]
22.30 «Вечные» [0+]

ТВ3
6.00, 5.15 М/ф «Мультфильмы» [0+]
8.00 М/с «Леди Баг и Супер-Кот» [0+]
8.40, 9.00, 16.45, 17.30 Д/с «Слепая» [16+]
9.45 Хорошие новости с Василисой Володиной [16+]
10.00, 10.30, 11.45, 13.30, 14.00 Гадалка [16+]
11.00 Новый день [16+]
12.15 Мистические истории [16+]
14.30 Вернувшиеся [16+]
15.45 Врачи [16+]
18.10, 19.15, 20.15 Т/с «КАРПОВ. СЕЗОН ТРЕТИЙ» [16+]
21.15, 22.25 Т/с «БИМ» [16+]
23.30 Х/ф «ЛЕДЯНОЙ ДЕМОН» [18+]
1.15, 2.15, 3.00, 3.45, 4.30 Т/с «ЗАКРЫТАЯ ШКОЛА» [16+]

ДОМАШНИЙ ВСЕГДА ДЛЯ ЖЕНЩИН
6.30 По делам несовершеннолетних [16+]
7.35, 5.00 Давай разведёмся! [16+]
8.35, 3.15 Тест на отцовство [16+]
10.45, 23.50 Д/с «Понять. Простить» [16+]
11.55, 1.00 Д/с «Порча» [16+]
13.00, 1.55 Д/с «Знахарка» [16+]
13.35, 2.20 Д/с «Верну любимого» [16+]
14.10, 2.50 Д/с «Голоса ушедших душ» [16+]
14.45 Д/с «Кризисный центр» [16+]
19.00 Х/ф «ЧАРЫ ЛЮБВИ» [16+]
23.20 Уютное утро [16+]
4.55 «6 кадров» [16+]
5.50 Х/ф «ХРУСТАЛЬНАЯ МЕЧТА» [16+]

Пятый
5.00, 9.00, 13.00, 17.00 «Известия» [16+]
5.25, 5.50, 6.40 Т/с «ОХОТНИК ЗА ГОЛОВАМИ» [16+]
7.25, 9.30, 9.40, 10.45, 11.55 Т/с «ПОД ЛИВНЕМ ПУЛЬ» [16+]
8.25 «НоваЯ» [12+]
13.30, 14.30, 15.30, 16.30, 17.30, 1.45, 2.35, 3.20, 4.05 Т/с «МОРСКИЕ ДЬЯВОЛЫ-4» [16+]
18.00, 18.55, 19.45, 20.40, 21.25, 22.20 Т/с «СЛЕД» [16+]
23.10 «Светская хроника» [16+]
0.10, 1.00 Они потрясли мир [16+]

КУЛЬТУРА
6.30 «Пешком...» [0+]
7.05 Легенды мирового кино [0+]
7.35 Д/ф «Музей Мирового океана. Власть Воды» [0+]
8.25 Д/с «Первые в мире» [0+]
8.40 Х/ф «ГАРДЕМАРИНЫ, ВПЕРЕД!» [0+]
10.00, 12.30, 17.00, 19.30 Новости культуры [0+]
10.15 «Наблюдатель» [0+]
11.10 XX век [0+]
12.45 Д/с «Забытое ремесло» [0+]
13.00 Власть факта [0+]
13.45, 14.05, 14.25 Т/с «ПОРУС» [0+]
14.50 «Острова» [0+]
15.45 «Энигма» [0+]
16.30 Письма из провинции [0+]
17.15 Д/ф «Роман в камне» [0+]
17.45 «Царская ложа» [0+]
18.30 Д/ф «Александр Ширвиндт. Ушедшая натура» [0+]
19.45 Главная роль [0+]
20.00, 1.50 Д/с «Искатели» [0+]
20.50 Линия жизни [0+]
21.40 Х/ф «ТРАКТИР НА ПЯТНИЦКОЙ» [0+]
23.10 «2 Верник 2» [0+]
0.05 Х/ф «СТАРУХИ» [16+]
2.35 М/ф «Пиф-паф, ой-ой-ой!». «Великолепный Гоша» [0+]

ТЕЛЕКАНАЛ ЗВЕЗДА
5.20 Х/ф «ТЕГЕРАН-43» [12+]
9.00, 13.00, 19.00 Новости дня [16+]
9.20 «Ищу своих» [12+]
10.30, 13.25, 17.05 Т/с «ВАРИАНТ «ОМЕГА» [12+]
17.00 Военные новости [16+]
19.40 Д/с «Загадки века» с Сергеем Медведевым» [12+]
20.30 «Скрытые угрозы» с Николаем Чиндяйкиным [16+]
21.20 Специальный репортаж [16+]
22.00 «Здравствуйте, товарищи!» [16+]
23.30 Музыка+ [12+]
0.55 Х/ф «ТРИ ТОПОЛЯ НА ПЛЮЩИХЕ» [12+]
2.15 Х/ф «ССОРА В ЛУКАШАХ» [12+]
3.45 Д/с «Отечественное стрелковое оружие» [16+]
4.25 Х/ф «РОЗЫГРЫШ» [12+]

МАТЧ!
6.00 Баскетбол. Единая лига ВТБ. 1/4 финала [6+]
8.00 «Игра миллионов» [12+]
8.30 «Большой хоккей» [12+]
9.00, 12.00, 17.30 Новости [0+]
9.05, 17.35, 23.25, 1.45 Все на Матч! [0+]
12.05 Небесная грация [0+]
12.25 Бокс. Чемпионат Европы. Трансляция из Сербии [16+]
13.25 Хоккей. Лига Ставок. Белоруссия (U20) - Сборная СХЛ. Кубок Будущего. Прямая трансляция из Новосибирска [0+]
15.45 «Есть тема!» [0+]
17.10 Специальный репортаж [12+]
18.30 Хоккей. «Металлург» (Магнитогорск) - «Локомотив» (Ярославль). Фонбет Чемпионат КХЛ. Кубок Гагарина [0+]
21.25 Волейбол. Чемпионат России. Pari Суперлига. Мужчины. Финал. Прямая трансляция [0+]
23.40 Футбол. Чемпионат Италии. Прямая трансляция [0+]
2.30 «РецепТура» [6+]
3.00 «Лига героев» [12+]
4.00 Дартс. Чемпионат России. Трансляция из Москвы [0+]
5.55 Новости [0+]

Рен-ТВ
7.00, 20.00, 4.10 «Самые шокирующие гипотезы» [16+]
8.00 «С бодрым утром!» [16+]
10.30, 14.30, 18.30, 21.30 «Новости» [16+]
11.00, 22.00 «Документальный спецпроект» [16+]
12.00, 17.00 «Засекреченные списки» [16+]
13.00 «Как устроен мир с Тимофеем Баженовым» [16+]
14.00, 18.00, 21.00 112 [16+]
15.00 «Загадки человечества с Олегом Шишкиным» [16+]
16.00 «Невероятно интересные истории» [16+]
19.00 «Главные тайны мира» [16+]
23.00 Х/ф «ЧЕРНОБЫЛЬ» [12+]
1.40 Х/ф «ДЕЛО ХРАБРЫХ» [16+]

КАРУСЕЛЬ
5.00 Ранние пташки [0+]
7.00 «С добрым утром, малыши!» [0+]
7.35 М/с «Школьный автобус Гордон» [0+]
7.50 М/с «Робокар Поли и его друзья» [0+]
8.25 М/с «Суперкрылья. Мировые защитники» [0+]
8.55 М/с «БФФ - лучшие друзья навсегда!» [0+]
9.05 М/с «Кошечки-собачки» [0+]
10.45 «Студия «Каляки-маляки» [0+]
11.10 М/с «Смешарики» [0+]
13.35 М/с «Инфинити Надо» [0+]
14.05 М/с «Тобот» [0+]
14.30 «Навигатор. Новости» [0+]
14.45 М/с «Гризли и лемминги» [0+]
16.00 М/ф «Час «Союзмультфильма» [0+]
17.00 М/с «Цветняшки!» [0+]
17.15 М/с «Оранжевая корова» [0+]
19.00 М/с «Ми-ми-мишки» [0+]
20.55 М/с «Деревяшки. Детские песни» [0+]
21.00 «Спокойной ночи, малыши!» [0+]
21.20 М/с «Царевны» [0+]
22.00 М/с «Карбот» [0+]
22.30 М/с «Дикие Скричеры!» [0+]
23.00 М/с «Буба» [0+]
0.40 «Ералаш» [0+]
1.40 М/с «Чуч-Мяуч» [0+]
3.05 М/с «Йоко» [0+]
4.05 М/с «Смешарики. Новые приключения» [0+]

ТНТ
5.40 «Шоу Студия Союз» [16+]
6.25, 4.25 «Импровизация» [16+]
7.00 «Утро ТНТ» [16+]
9.00 «Однажды в России. Спецдайджесты 2023» [16+]
10.00, 11.00, 12.00, 13.00, 14.00, 14.30, 15.00, 15.30, 16.00, 16.30, 17.00, 17.30 Т/с «ПОЛИЦЕЙСКИЙ С РУБЛЕВКИ» [16+]
18.00, 19.00, 20.00, 21.00 «Комеди Клаб» [16+]
22.30 «Лига Городов» [16+]
0.05 «Новая фабрика звезд. Дневники» [16+]
0.35 Х/ф «(НЕ)ИДЕАЛЬНЫЙ МУЖЧИНА» [16+]
2.00 «Я тебе не верю» [16+]
2.50, 3.35 «Импровизация. Команды» [16+]

СУББОТА 27 АПРЕЛЯ

Первый канал

5.00 «Доброе утро» [0+]
9.00, 11.00, 14.00, 16.00 Новости [0+]
9.05 «Модный приговор» [0+]
9.55 «Жить здорово!» [16+]
10.45, 11.20, 14.15, 17.10 [16+]
15.10 «Давай поженимся!» [16+]
16.15 «Мужское / Женское» [16+]
18.00 Вечерние новости [0+]
18.40 «Человек и закон» [16+]
19.45 «Поле чудес» [0+]
21.00 «Время» [0+]
21.45 Что? Где? Когда? [0+]
22.55 Д/ф «Юрий Любимов. Человек века» [12+]
23.45 «Голос». Новый сезон. Финал. Прямой эфир [12+]
1.55 «Матадор» [16+]
3.25 ПОДКАСТ.ЛАБ «Неформат» [16+]
4.10 «Гори огнем!» [16+]
4.55 ПОДКАСТ.ЛАБ «Летописи конца времен» [16+]

НТВ

4.45 Т/с «ЛЕГАВЫЙ» [16+]
6.20 «Жди меня» [12+]
7.20 «Смотр» [0+]
8.00, 10.00, 16.00 «Сегодня» [0+]
8.20 «Поедем, поедим!» [16+]
9.20 «Едим дома» [0+]
10.20 «Главная дорога» [16+]
11.00 «Живая еда» с Сергеем Малозёмовым» [12+]
12.00 «Квартирный вопрос» [0+]
13.00 «Секрет на миллион» [16+]
15.00 «Своя игра» [0+]
16.20 ЧП. Расследование [16+]
17.00 «Следствие вели...» [16+]
19.00 «Центральное телевидение» [0+]
20.20 «Ты не поверишь!» [16+]
21.20 «Звезды» [16+]
23.10 «Международная пилорама» с Тиграном Кеосаяном [18+]
0.00 «Захар Прилепин. Уроки русского» [12+]
0.35 Квартирник НТВ у Маргулиса [16+]
2.00 «Дачный ответ» [0+]
2.50 Т/с «АГЕНТСТВО СКРЫТЫХ КАМЕР» [16+]
3.20 Т/с «СЕМИН» [16+]

РОССИЯ 1

5.00 Утро России [0+]
8.00 Вести. Местное время [0+]
8.20 Местное время. Суббота [0+]
8.35 «По секрету всему свету» [0+]
9.00 «Формула еды» [12+]
9.25 «Пятеро на одного» [0+]
10.10 Сто к одному [0+]
11.00, 14.00, 17.00, 20.00 Вести [0+]
11.50 «В кругу друзей» [0+]
12.50 «Доктор Мясников» [12+]
14.50 «Юмор! Юмор! Юмор!!!» [16+]
17.50 «Привет, Андрей!» [12+]
21.00 Х/ф «МОРСКАЯ ЗАМОРСКАЯ» [16+]
0.35 Х/ф «НАКАЗАНИЕ БЕЗ ПРЕСТУПЛЕНИЯ» [12+]
4.20 Х/ф «МОСКВА - ЛОПУШКИ» [12+]

СТС

7.25 М/ф «Мультфильмы» [0+]
7.45, 8.00 Ералаш [0+]
9.00 М/с «Три кота» [0+]
9.30 Уральские пельмени [16+]
10.00, 11.00 Просто кухня [12+]
12.00 Безумные изобретения [12+]
12.25 Окнутые люди [16+]
13.35 Шоу «Уральские пельмени» [0+]
22.10 «Шан-чи и легенда десяти колец» [0+]

ТВ3

6.00, 9.45 М/ф «Мультфильмы» [0+]
8.00, 8.40 М/с «Леди Баг и Супер-Кот» [0+]
9.00 Вкусно с Анфисой Чеховой [16+]
10.00, 10.30, 13.30, 14.00, 14.30, 15.10, 15.45 Гадалка [16+]
11.00, 11.45 Знаки судьбы [16+]
12.15 Мистические истории [16+]
16.15, 16.45, 17.30, 18.10 Д/с «Слепая» [16+]
18.45 Х/ф «ОРУДИЯ СМЕРТИ: ГОРОД КОСТЕЙ» [16+]
21.30 Х/ф «ДАМПИР» [16+]
0.00 Х/ф «КРОВЬ И ШОКОЛАД» [18+]
1.45, 3.00, 3.45, 4.30, 5.15 Т/с «ЗАКРЫТАЯ ШКОЛА» [16+]

ДОМАШНИЙ

6.30 Х/ф «ХРУСТАЛЬНАЯ МЕЧТА» [16+]
9.40 Уютное утро [16+]
10.10 Х/ф «ВЕЧНАЯ ЛЮБОВЬ» [16+]
14.40 Х/ф «НЕЛЮБИМАЯ НЕВЕСТКА» [16+]
19.00 Т/с «ВЕЛИКОЛЕПНЫЙ ВЕК» [16+]
23.20, 5.50 Х/ф «ДЕНЬ СВЯТОГО ВАЛЕНТИНА» [16+]
3.10 «6 кадров» [16+]
3.25 Д/с «Кризисный центр» [16+]

Пятый

5.00, 9.00, 13.00, 17.00 «Известия» [16+]
5.25, 6.10, 7.00, 8.00 Т/с «ОХОТНИК ЗА ГОЛОВАМИ» [16+]
9.30, 10.25 Х/ф «ПОЕДИНОК» [16+]
11.15 Х/ф «ПО ПРОЗВИЩУ ЗВЕРЬ» [16+]
13.30, 14.30, 15.30, 16.30, 17.30 Т/с «МОРСКИЕ ДЬЯВОЛЫ-4» [16+]
18.00, 18.55, 19.45, 20.40, 21.25, 22.20, 23.10 Т/с «СЛЕД» [16+]
0.00 «Известия. Главное» [16+]
1.05 «Светская хроника» [16+]
2.10, 3.00, 3.50, 4.45 Т/с «ПРОКУРОРСКАЯ ПРОВЕРКА» [16+]

КУЛЬТУРА

6.30 «Пешком...» [0+]
7.05 Легенды мирового кино [0+]
7.30 Д/ф «Храм» [0+]
8.25 Д/с «Первые в мире» [0+]
8.40 Х/ф «ЗДРАВСТВУЙТЕ, ДОКТОР!» [0+]
10.00, 12.30, 17.00, 19.30, 23.10 Новости культуры [0+]
10.20 Шедевры старого кино [0+]
11.45 Д/ф «Петр Алейников. Неправильный герой» [0+]
12.45 Открытая книга [0+]
13.15 Д/ф «Борис и Ольга из города Солнца» [0+]
14.00 Х/ф «ТРАКТИР НА ПЯТНИЦКОЙ» [0+]
15.30 Д/ф «Роман в камне» [0+]
16.05, 19.45 Линия жизни [0+]
17.15 Д/ф «Человек труда» [0+]
18.30 Д/ф «Александр Ширвиндт. Ушедшая натура» [0+]
20.40 Х/ф «СЛОВО ДЛЯ ЗАЩИТЫ» [12+]
22.20 Д/ф «Гимн Великому городу» [0+]
23.25 Х/ф «СОЛЯРИС» [0+]
2.10 Д/с «Искатели» [0+]
3.00 Перерыв в вещании

ЗВЕЗДА

6.00 Х/ф «ИВАН ДА МАРЬЯ» [0+]
7.55 «Морской бой» [6+]
9.00, 13.00, 19.00 Новости дня [16+]
9.20 Х/ф «МЕДОВЫЙ МЕСЯЦ» [12+]
11.10 «Легенды музыки» [12+]
11.40 «СССР. Знак качества» с Иваном Охлобыстиным» [12+]
12.30 «Не факт!» [12+]
13.15 «Легенды кино» [12+]
14.00 Главный день [16+]
14.50 «Время героев» [16+]
15.15 Д/с «Поколение смелых» [16+]
15.35, 19.15 Т/с «ГРАФ МОНТЕ-КРИСТО» [16+]
0.40 Х/ф «ДУРАКИ УМИРАЮТ ПО ПЯТНИЦАМ» [16+]
2.15 Х/ф «ПО ДАННЫМ УГОЛОВНОГО РОЗЫСКА...» [12+]
3.30 Х/ф «ТРИ ТОПОЛЯ НА ПЛЮЩИХЕ» [12+]
4.50 Д/с «Хроника Победы» [16+]

МАТЧ!

6.00 Баскетбол. Единая лига ВТБ. 1/4 финала [6+]
8.00 «Игра миллионов» [12+]
8.30 «РецепТура» [6+]
9.00, 12.00, 14.55, 20.05 Новости [0+]
9.05, 17.05, 17.55, 18.40, 20.10, 23.15, 1.45 Все на Матч! [0+]
12.05 Специальный репортаж [12+]
12.25 Д/ф «Пеле. Король футбола» [12+]
13.25 Бокс. Дж. Додсон - Д. Агуэро. Bare Knuckle FC. Трансляция из США. портив [16+]
14.35 Лица страны [12+]
15.00 «Есть тема!» [0+]
16.25 Хоккей 3х3. Россия (U20) - Казахстан (U20). Кубок Будущего. Прямая трансляция из Новосибирска [0+]
17.10 Хоккей 3х3. Белоруссия (U20) - Сборная СХЛ. Кубок Будущего. Прямая трансляция из Новосибирска [0+]
18.00 Хоккей 3х3. Кубок Будущего. Матч за 3-е место. Прямая трансляция из Новосибирска [0+]
18.45 Хоккей 3х3. Кубок Будущего. Финал. Прямая трансляция из Новосибирска [0+]
19.35 «Формула-1. Гаснут огни» [12+]
20.50 Хоккей. «СКА-1946» (Санкт-Петербург) - «Локо» (Ярославль). OLIMPBET Чемпионат МХЛ. Кубок Харламова. Прямая трансляция [0+]
23.40 Футбол. Чемпионат Италии. Прямая трансляция [0+]
2.30 Футбол. «Журнал Лиги чемпионов» [6+]
3.00 «Лига героев» [12+]
4.00 Смешанные единоборства. М. Николау - А. Перез. UFC [0+]

Рен-ТВ

7.00 «Самые шокирующие гипотезы» [16+]
9.00 «С бодрым утром!» [16+]
10.30, 14.30, 18.30, 21.30 «Новости» [16+]
11.00 «Минтранс» [16+]
12.00 Самая полезная программа [16+]
13.00, 15.00 «Военная тайна» с Игорем Прокопенко [16+]
17.00 «СОВБЕЗ» [16+]
19.00 «Документальный спецпроект» [16+]
20.00 «Засекреченные списки» [16+]
21.00 «Добровэфире» [16+]
22.00 Х/ф «БРАТ» [16+]
0.00 Х/ф «БРАТ-2» [16+]
2.40 Х/ф «СЁСТРЫ» [16+]
4.20 Х/ф «КОЧЕГАР» [18+]

КАРУСЕЛЬ

5.00 Ранние пташки [0+]
7.00 «С добрым утром, малыши!» [0+]
7.30 М/с «Лунтик» [0+]
9.30 М/с «Отель у овечек» [0+]
11.25 М/с «Волшебная кухня» [0+]
13.00 «Это супер!» [0+]
13.20 М/с «Царевны» [0+]
14.45 М/с «Ум и Хрум» [0+]
16.00 М/ф «Час «Союзмультфильма» [0+]
17.00 М/с «Сказочный патруль» [0+]
18.00 М/с «Лудлвилль» [0+]
19.00 М/с «Чик-Чирикино» [0+]
21.00 «Спокойной ночи, малыши!» [0+]
21.20 М/с «Три кота» [0+]
23.00 «Ералаш» [0+]
0.40 М/с «Спина к спине» [0+]
2.30 М/с «Фиксики» [0+]

ТНТ

5.00 М/с «Монсики»
5.45 М/ф «Фиксики. Большой секрет»
7.00, 8.00 «Однажды в России. Спецдайджесты 2023» [16+]
9.00 «Хочу перемен» [16+]
9.30 «Салон» [16+]
10.05 «Экстрасенсы ведут расследование» [16+]
11.50, 14.05 «Экстрасенсы. Битва сильнейших» [16+]
16.30, 19.00 «Новая Битва экстрасенсов» [16+]
21.30 «Невеста. Экстра любовь» [16+]
23.00 «Женский стендап» [18+]
0.00 «Лига городов» [16+]
1.30 «Новая фабрика звезд. Дневники» [16+]
1.55 Х/ф «ПЕРСОНАЖ» [12+]
3.40, 4.25 «Импровизация. Команды» [16+]

ВОСКРЕСЕНЬЕ 28 АПРЕЛЯ

Первый канал

6.00, 10.00, 12.00 Новости [0+]
6.10, 4.50 ПОДКАСТ.ЛАБ «Не лыком шиты» [16+]
6.55 Играй, гармонь любимая! [12+]
7.40 «Часовой» [12+]
8.10 «Здоровье» [16+]
9.20 «Мечталлион». Национальная Лотерея [12+]
9.40 «Непутевые заметки» [12+]
10.15 «Модный приговор» [0+]
11.05 «Повара на колесах» [12+]
12.15 «Видели видео?» [0+]
14.10 Х/ф «МЕРТВЫЙ СЕЗОН» [12+]
17.00 Д/ф «Мертвый сезон» и вся жизнь Донатаса Банониса» [12+]
18.00 Вечерние новости [0+]
19.00 «Три аккорда». Новый сезон [16+]
21.00 «Время» [0+]
23.00 «Голос». Новый сезон. Финал [12+]
1.05 ПОДКАСТ.ЛАБ «Россия и Запад на качелях истории» [16+]
1.50 ПОДКАСТ.ЛАБ «Театральный подкаст» [16+]
2.35 ПОДКАСТ.ЛАБ «Собрались с мыслями» [16+]
3.20 ПОДКАСТ.ЛАБ «Произвольная программа» [16+]
4.05 ПОДКАСТ.ЛАБ «Легкие деньги» [16+]

НТВ

4.50 Т/с «ЛЕГАВЫЙ» [16+]
6.30 «Центральное телевидение» [16+]
8.00, 10.00, 16.00 «Сегодня» [0+]
8.20 «У нас выигрывают!» [12+]
10.20 «Первая передача» [16+]
11.00 «Чудо техники» [12+]
12.00 «Дачный ответ» [0+]
13.00 «НашПотребНадзор» [16+]
14.00 «Однажды...» [16+]
15.00 «Своя игра» [0+]
16.20 Человек в праве с Андреем Куницыным [16+]
17.00 «Следствие вели...» [16+]
18.00 «Новые русские сенсации» [16+]
19.00 Итоги недели [0+]
20.20 «Маска». Новый сезон [12+]
23.45 «Звезды сошлись» [16+]
1.20 «Основано на реальных событиях» [16+]
3.05 Т/с «АГЕНТСТВО СКРЫТЫХ КАМЕР» [16+]
3.35 Т/с «СЕМИН» [16+]

РОССИЯ 1

6.00, 1.05 Х/ф «ОХОТА НА ВЕРНОГО» [12+]
8.00 Местное время. Воскресенье [0+]
8.35 «Когда все дома с Тимуром Кизяковым» [0+]
9.25 Утренняя почта с Николаем Басковым [0+]
10.10 Сто к одному [0+]
11.00, 17.00 Вести [0+]
11.50 Большие перемены [0+]
12.50 Х/ф «ЛЕТИ, ПЁРЫШКО» [12+]
17.50 «Песни от всей души» [12+]
20.00 Вести недели [0+]
22.00 Москва. Кремль. Путин [0+]
22.40 Воскресный вечер с Владимиром Соловьёвым [12+]

СТС

7.05 М/ф «Мультфильмы» [0+]
7.50 Ералаш [0+]
8.00 Ералаш [6+]
9.00 М/с «Отель «У овечек» [0+]
9.15 Шоу «Уральские пельмени» [0+]
10.00 Просто кухня [12+]
11.00 Рогов в городе [16+]
12.00 Уральские пельмени [16+]
12.10 Т/с «Папины дочки. Новые» [0+]
14.55 «Люди в чёрном» [0+]
16.55 «Люди в чёрном-2» [0+]
18.35 «Люди в чёрном-3» [0+]
20.40 «Люди в чёрном. Интернэшнл» [0+]
23.00 «Гемини» [0+]

ТВ3

6.00, 5.30 М/ф «Мультфильмы» [0+]
7.30 Вкусно с Анфисой Чеховой [16+]
8.00 Новый день [16+]
8.40, 9.15, 9.45, 10.00 М/с «Леди Баг и Супер-Кот» [0+]
10.45 Х/ф «ОРУДИЯ СМЕРТИ: ГОРОД КОСТЕЙ» [16+]
13.15, 14.30, 15.45, 17.00, 18.10, 19.15, 20.15, 21.15, 22.30, 23.45 Т/с «ДИНОЗАВР» [16+]
0.45, 1.30, 2.15, 3.15, 4.00, 4.45 Т/с «ДИКИЙ» [16+]

ДОМАШНИЙ

6.30 Х/ф «ДЕНЬ СВЯТОГО ВАЛЕНТИНА» [16+]
9.40 Пять ужинов [16+]
9.55 Х/ф «В ДВУХ ШАГАХ ОТ СЧАСТЬЯ» [16+]
14.30 Х/ф «ФОРМУЛА ЖЕНСКОЙ ДРУЖБЫ» [16+]
19.00 Т/с «ВЕЛИКОЛЕПНЫЙ ВЕК» [16+]
23.15 Х/ф «ХРУСТАЛЬНАЯ МЕЧТА» [16+]
3.05 «6 кадров» [16+]
3.20 Д/с «Кризисный центр» [16+]

Пятый

5.00, 5.35 Т/с «ПРОКУРОРСКАЯ ПРОВЕРКА» [16+]
6.25, 7.10, 8.00, 8.55, 9.45, 10.40, 11.35, 12.30, 13.25, 14.20, 15.15, 16.10 Т/с «НАШ СПЕЦНАЗ» [16+]
17.05, 18.00, 18.55, 19.45, 20.40, 21.35, 22.35, 23.30 Т/с «НАШ СПЕЦНАЗ-2» [16+]
0.25, 1.10 Т/с «КРЕПКИЕ ОРЕШКИ» [16+]
1.50, 2.40, 3.25, 4.10 Т/с «МОРСКИЕ ДЬЯВОЛЫ-4» [16+]

КУЛЬТУРА

6.30 Лето господне [0+]
7.00 М/ф «Дюймовочка» [0+]
7.35, 0.00 Х/ф «ТОЛЬКО В МЮЗИК-ХОЛЛЕ» [0+]
8.40 Тайны старого чердака [0+]
9.10, 1.05 Диалоги о животных [0+]
9.50 Больше, чем любовь [0+]
10.30 Х/ф «СЛОВО ДЛЯ ЗАЩИТЫ» [12+]
12.05 Неизвестные маршруты России [0+]
12.50 Д/с «Невский ковчег. Теория невозможного» [0+]
13.15 «Рассказы из русской истории» [0+]
14.15 Д/ф «Не благодаря, а вопреки» [0+]
15.00 Х/ф «ДЕВУШКА БЕЗ АДРЕСА» [0+]
16.30 «Картина мира с Михаилом Ковальчуком» [0+]
17.10 «Пешком...» [0+]
17.40 «Романтика романса» [0+]
18.35 Д/ф «Как всё начиналось» [0+]
19.30, 19.45 Новости культуры [0+]
20.25 «Не истины и не обман». Воспоминания режиссера Андрея Кончаловского [0+]
21.05 Х/ф «КУРОЧКА РЯБА» [16+]
23.00 Д/с «Великие мгновения музыки» [0+]
1.45 Д/с «Искатели» [0+]
2.35 М/ф «История любви одной лягушки». «Эксперимент» [0+]
3.00 Перерыв в вещании

ЗВЕЗДА

5.15 Т/с «ОПЕРАЦИЯ «ГОРГОНА» [16+]
9.00 «Новости недели» с Юрием Подкопаевым [16+]
9.25 «Служу России» [12+]
9.55 «Военная приёмка» [12+]
10.40 «Легенды армии с Александром Маршалом» [12+]
11.30 «Моторы и колеса» [12+]
12.20 Д/с «Война миров» [16+]
13.10 «Код доступа» [12+]
14.00 Д/с «Улика из прошлого» [16+]
14.50 «Скрытые угрозы» с Николаем Чиндяйкиным [16+]
15.40 Д/с «Секретные материалы» [16+]
16.30 Д/с «Загадки века» с Сергеем Медведевым» [12+]
17.20 Специальный репортаж [16+]
18.00 «Главное» с Ольгой Беловой [16+]
19.40 Х/ф «Я ОБЪЯВЛЯЮ ВАМ ВОЙНУ» [16+]
21.25 Всероссийский вокальный конкурс «Звезда-2024». [6+]
22.40, 5.40 Д/с «Сделано в СССР» [12+]
23.00 «Фетисов» [12+]
23.55 Х/ф «ТЕГЕРАН-43» [12+]
2.40 Х/ф «ДУРАКИ УМИРАЮТ ПО ПЯТНИЦАМ» [16+]
4.10 Х/ф «МЕДОВЫЙ МЕСЯЦ» [12+]

МАТЧ!

7.00, 8.00 Бокс. Майк Перри - Т. Алвес. Bare Knuckle FC. Прямая трансляция из США [0+]
10.00 Новости [0+]
10.05, 14.15, 1.45 Все на Матч! [0+]
10.55 Хоккей. Лига Ставок. Казахстан (U20) - Сборная СХЛ. Кубок Будущего [0+]
13.15, 2.45 Бокс. Чемпионат Европы. Финалы [16+]
14.55 Хоккей. Лига Ставок. Россия (U20) - Белоруссия (U20). Кубок Будущего. Прямая трансляция из Новосибирска [0+]
17.15 Футбол. «Спартак» (Москва) - «Локомотив» (Москва). МИР Российская Премьер-Лига [0+]
20.30 Футбол. «Динамо» (Москва) - «Зенит» (Санкт-Петербург). МИР Российская Премьер-Лига [0+]
23.40 Футбол. Чемпионат Италии. Прямая трансляция [0+]
4.00 Футбол. «Байер» - «Штутгарт». Чемпионат Германии [6+]
5.55 Новости [0+]
6.00 Баскетбол. «Енисей» (Красноярск) - ЦСКА. Единая лига ВТБ. 1/4 финала [6+]

Рен-ТВ

5.40, 7.00, 1.55 «Самые шокирующие гипотезы» [16+]
9.00 «С бодрым утром!» [16+]
10.30, 14.30 «Новости» [16+]
11.00 «Самая народная программа» [16+]
11.30 «Знаете ли вы, что?» [16+]
12.30 «Наука и техника» [16+]
13.30 Д/с «Легенды и мифы» [16+]
15.00 Т/с «КРУТЫЕ МЕРЫ» [16+]
22.35 Х/ф «БЕГЛЕЦ» [16+]
1.00 «Итоговая программа с Петром Марченко» [16+]

КАРУСЕЛЬ

5.00 Ранние пташки [0+]
7.00 «С добрым утром, малыши!» [0+]
7.35 М/с «Цветняшки!» [0+]
7.45 М/с «Команда Флоры» [0+]
9.30 М/с «Петроникс» [0+]
10.00 М/с «Синий трактор на детской площадке» [0+]
11.00 «Студия красоты» [0+]
11.20 М/с «Простоквашино» [0+]
14.00 М/ф «Час «Союзмультфильма» [0+]
15.00 М/с «Три кота» [0+]
16.30 М/с «Лудлвилль» [0+]
17.20 М/с «Геройчики» [0+]
18.30 М/ф «Снежная королева-3: Огонь и лёд» [0+]
19.50 М/ф «Принцесса и дракон» [0+]
21.00 «Спокойной ночи, малыши!» [0+]
21.20 М/с «Фиксики. Дай пять!» [0+]
23.00 «Ералаш» [0+]
0.40 М/с «Спина к спине» [0+]
2.30 М/с «Фиксики» [0+]

ТНТ

5.00 «Импровизация» [16+]
5.10 М/с «Монсики» [0+]
5.50 М/ф «Смешарики. Легенда о золотом драконе» [0+]
7.00, 8.00, 9.00 «Однажды в России. Спецдайджесты 2023» [16+]
9.30 «Битва пикников. Праздники» [16+]
10.10 «Экстрасенсы ведут расследование» [16+]
11.40 «Экстрасенсы. Битва сильнейших» [16+]
14.00, 16.30 «Новая Битва экстрасенсов» [16+]
19.00 «Сокровища императора» [16+]
22.00 «Новая фабрика звезд» [16+]
0.00 «Шоу Воли» [16+]
1.05 «Новая фабрика звезд. Дневники» [16+]
2.15 «Я тебе не верю» [16+]
3.00, 3.50 «Импровизация. Команды» [16+]
4.35 «Шоу Студия Союз» [16+]
5.10 М/с «Приключения Пети и волка» [0+]
5.50 М/ф «Смешарики. Дежавю» [0+]

ЧТО НУЖНО, ЧТОБЫ СТАТЬ ВРАЧОМ?

Промобот Иван, интерактивный атлас, фантом Алёнушка и гидропонная установка – что ещё нужно, чтобы стать врачом? На этот вопрос знают ответ в Новом образовательном центре. Здесь в начале учебного года открылся медицинский класс. Будущими студентами медицинских вузов осваивается современное оборудование, в классах преподают врачи из Чайковской детской городской больницы, и на этом НОЦ останавливаться не собирается…

Одиннадцатиклассница Карина Наборщикова демонстрирует способности робота-диагноста Ивана, собранного на пермском заводе. Лингвобазу промобота закладывали преподаватели и учащиеся Нового образовательного центра.

Перед тем, как поговорить с директором школы № 10 Юлией Михайловной Неволиной о том, как проживает первый свой год новый профильный класс, старшеклассница НОЦа провела для меня увлекательную экскурсию по кабинету, в котором очень любят заниматься школьники, обучающиеся по естественнонаучному и медицинскому профилю.

Интерактивный процесс обучения важен для современных школьников

Карина Наборщикова – одиннадцатиклассница, выбравшая для себя химико-биологический профиль. *«Это направление сейчас быстро развивается. Думаю, за ним будущее. Медики, химики и биологи нужны всегда. Наравне с медицинским закуплено оборудование для проведения исследовательских работ по экологии, есть анализаторы для проведения лабораторных работ на очень высоком уровне. Кабинет не пустует. После уроков здесь проводят время не только ученики медпрофиля, но и ребята из других классов, пользуясь оборудованием для исследований»*, – призналась она.

Здесь есть гидропонная установка, которая используется для выращивания растений в водной среде без использования грунта. Установка помогает изучать физику, химию и биологию. *«Это большой проект, знакомит с которым нас Пермский государственный агротехнический университет. Мы изучаем, как настроить датчики, как подготовить среду для жизни растений»*, – рассказала старшеклассница.

У каждого ученика есть набор для препарирования – скальпели, пинцеты, иглы, набор для проведения химических экспериментов – пробирки, спиртовки, мерные цилиндры, а также индивидуальные планшеты и ноутбуки. Много традиционных световых и современных цифровых микроскопов. С помощью последних можно вывести изображение объекта на интерактивную доску, планшеты учеников или на экран компьютера. Мощный иммерсионный бинокулярный микроскоп, который увеличивает объекты в тысячу раз, позволяет рассматривать даже живые объекты. В основе его работы андроид-система. Есть у ребят и настоящий негатоскоп, который позволяет детально рассмотреть рентгеновские снимки.

Центром внимания для учеников-медиков сразу же стал промобот Иван, который с удовольствием рассказывает о себе, может поддержать беседу, станцевать, вставить крылатое выражение или спеть Гимн России. Это робот-диагност, который может измерить рост, вес, температуру, давление, сатурацию, уровень глюкозы в крови. *«Робота мы назвали в честь выдающегося учёного Ивана Павлова. Промобот собран на пермском заводе, и мы очень рады, что с нами работает наш земляк. В него заложена лингвобаза, которая готовилась преподавателями и учащимися Нового образовательного центра. Он может рассказать про нашу школу, про город Чайковский, про Пермский край и Россию. И самое интересное, что мы каждый раз открываем какие-то тайны Ивана, которые мы в него не закладывали»*, – рассказывает Карина.

Разумеется, я не прошла мимо и воспользовалась услугами диагноста-андроида. Ваня измерил мне давление и напомнил, что я никогда не буду моложе, чем сегодня. Вот такой вот интересный собеседник и толковый терапевт, дающий советы по соблюдению здорового образа жизни, появился в НОЦе.

На двух манекенах-фантомах – Алёнушке и Володе – у учеников медицинских классов есть прекрасная возможность изучить правила ухода за лежачими больными и утонувшими людьми. *«Алёнушке можно поставить укол, капельницу, помыть волосы, почистить зубы, Володе провести сердечно-лёгочную реанимацию, зафиксировать перелом или растяжение, обработать рваную рану. Вес Володи около 70 кг, одевали мы его втроём, можно понять, как в будущем работать с реальным взрослым пациентом»*, – рассказывает Карина.

На трёхмерном анатомическом атласе будущие студенты-медики могут посмотреть, как выглядят патологии в 3D-изображении и сравнить их со здоровыми органами, как происходит работа тех или иных органов, ребята изучают их названия. Атлас учит работать с такими приборами, как электрокардиограф и ему подобные, шаг за шагом знакомя с этапами работы и методами расшифровки результатов. Карина призналась, что ей легко учиться именно с помощью атласа: *«В сознании современного школьника процесс обучения должен быть интерактивным, благодаря чему уроки проходят интересно, погружённо, весело. Этому способствует всё оборудование медицинского класса, но особенно интерактивное»*.

К закупке оборудования подошли осознанно

Напомню, проект «Профильные медицинские классы» инициирован губернатором Пермского края. Финансирование проекта осуществляется за счёт краевого и местного бюджетов. На закупку оборудования для медицинского класса НОЦ получил 14 млн рублей. Директор школы № 10 Юлия Неволина рассказывает, что согласование оборудования проходило довольно долго. *«Мы подошли к этому вопросу очень осознанно, закупали только то, что будет вызывать у ребят живой интерес и поможет в изучении химии, биологии»*, – делится своим мнением она.

Уже полгода будущие медики осваивают интерактивный анатомический атлас и шлемы виртуальной реальности, имеют возможность пообщаться на медицинские темы с роботом Иваном, разглядеть через микроскопы высокой точности строение клеток, попробовать «спасти» манекен, сделав массаж сердца и искусственное дыхание, наложить шину на место перелома и много ещё чего интересного! К слову, большая часть медицинского оборудования отечественного производства.

Найти подход к каждому устройству учителям и ученикам НОЦа помогали в первом полугодии представители общественной организации «Волонтёры-медики» из Чайковского медколледжа. После Нового года два врача из Чайковской детской городской больницы стали проводить занятия, используя оборудование. Юлия Михайловна добавляет: *«Одна из преподавателей – Елена Олеговна Панченко – наша выпускница. Она близка ребятам по возрасту и легко находит с ними контакт. Она знает нашу систему изнутри, и сама по себе очень инициативный человек. Мы очень рады, что у наших ребят есть прямая связь с молодыми врачами»*.

На стеллажах медицинского кабинета есть всё, что необходимо будущим медицинским работникам для постижения тайн человеческого организма: макет человеческого глаза, внутренних органов и многое другое.

В медицинских кадрах заинтересованы

Открытие медкласса в НОЦе – важный шаг для Чайковского округа. На ребят, которые выбирают медицинское профильное обучение, возлагаются большие надежды. Важно, чтобы в медицину приходили люди, которые там останутся. Юлия Неволина с этим согласна, отмечая, что медицинский класс уже на уровне школы показывает все плюсы и минусы данной профессии, позволяя детям делать осознанный выбор в пользу обучения в медвузах. К тому же, НОЦ берёт на себя обязательство подготовить выпускников к успешной сдаче ЕГЭ и последующему поступлению в вуз. *«Новое оборудование позволяет глубоко, доходчиво и интересно, на совершенно другом уровне проработать множество разделов, к примеру, тему анатомии человека»*, – говорит директор школы № 10.

В будущих абитуриентах заинтересованы представители Пермской медакадемии. Преподаватели уже дважды приезжали в НОЦ, рассказывая школьникам о своём учебном заведении. *«Мы предложили им рассмотреть вариант наличия льгот для выпускников медклассов при поступлении. Пока это просто мысль. Ждём, когда наши выпускники поступят в медвуз и проанализируют, чем их знания отличаются от выпускников непрофильных классов»*, – отметила Юлия Михайловна, добавив, что первые плоды медкласс уже приносит: в этом году победителями краевой олимпиады по медицине стали учащиеся медицинских классов Иван Брюхов (11 класс) и Алина Фаттахова (10 класс). Десятиклассница Анастасия Коробейникова стала призёром олимпиады, заняв второе место.

Руководство Чайковской детской городской больницы также заинтересовано в будущих кадрах и тесно сотрудничает с НОЦем, планируя заключать целевые договоры на обучение в медвузах. Такая практика уже принесла свои плоды, и в детской больнице успешно работает несколько молодых специалистов-целевиков.

Медицинские классы в НОЦе не только хорошо оснащены, там сделан качественный ремонт, позволяющий обучаться в комфортных условиях. Большую помощь в обновлении Новому образовательному центру оказывает чайковское предприятие «ЭРИС». *«Руководство «ЭРИС» понимает, что город остро нуждается в медицинских кадрах. Предприятие поддержало наш инновационный проект. Благодаря сотрудничеству с компанией «ЭРИС» ученики медицинского класса изучают физику, химию, математику на современном оборудовании, позволяющем преподавать различные предметы с учётом медицинского содержания»*, – рассказывает Юлия Неволина о развитии медкласса.

Так что же нужно, чтобы стать хорошим врачом? Безусловно, призвание, интерес к точным наукам, которые зачастую появляются ещё в детстве. Качественное образование тоже необходимо. И вот на данном этапе первой ступенькой становится медицинский класс в Новом образовательном центре, который готов принять старшеклассников, желающих получить хорошие знания и первичный опыт, необходимый для поступления в медицинский вуз. Для этого здесь созданы все условия. И здесь ждут будущих врачей!

Вера Мухаметдинова
Фото автора

На Wildberries начнут продавать автомобили. Услугу введут для пользователей из Москвы, Подмосковья, Казани и ещё 15 регионов с 18 апреля. Покупателю будет необходимо внести полную предоплату, после чего продавец согласует место доставки заказа и оформит договор купли-продажи. Сначала на маркетплейсе появятся машины китайской компании Chery, а позже автомобили, мотоциклы, квадроциклы и снегоходы других производителей.

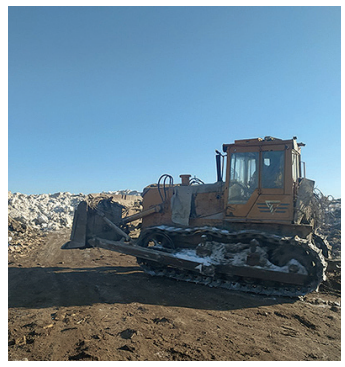

В 2024 году в Прикамье ликвидируют 11 крупных свалок, в том числе в селе Фоки Чайковского округа. На ликвидацию этих свалок краевые власти выделили порядка 50 млн руб. Планируется очистить от мусора более 70 тыс. кв. метров земель в границах восьми муниципалитетов. Работы планируется завершены до конца этого года.

Дмитрий Махонин поручил к 2030 году создать в Прикамье инфраструктуру для отрасли кинопроизводства. Она должна охватывать все направления: от подготовки специалистов и проката оборудования до базирования киностудий, подчеркнул губернатор. В числе основных направлений поддержки – развитие кинопроизводства и увеличение числа картин, снятых на территории края, наращивание образовательных программ, популяризация кинофестивального движения.

ОТ ШКОЛЬНОГО МУЗЕЙНОГО ШТУРМА К СЕМЕЙНОМУ

Музей измерительных приборов компании «ЭРИС» стал интересной образовательной площадкой для молодёжи

Чайковская компания «ЭРИС», основываясь на многолетнем опыте разработки контрольно-измерительного оборудования, постоянно внедряет в своё производство инновационные технологии. При этом уделяет большое внимание и образовательным программам, работая со школами, техникумами, колледжами и вузами, воспитывая будущую смену.

Являясь предприятием-партнёром школ Чайковского округа, «ЭРИС» регулярно проводит со школьниками интересные мероприятия профориентационной направленности как в учебных заведениях, так и на территории предприятия.

В компании «ЭРИС» работает уникальный корпоративный музей, где с учащимися школ проводятся уроки физики и химии, занятия по метрологии и другие образовательные мероприятия.

Традиционно эти занятия проводились для каждой школы отдельно. Но в рамках подготовки к национальной премии «Корпоративный музей» в номинации «Лучшее музейное мероприятие» музей стал площадкой для проведения события с участием всех школ – партнёров компании «ЭРИС».

Стоит отметить, что в прошлом году музей компании уже стал лауреатом названного конкурса в номинации «Общественное признание» и призёром в номинации «Лучший образовательный проект».

Музей «ЭРИС» – единственный в стране музей измерительных приборов, и с момента своего открытия он собрал впечатляющую коллекцию, насчитывающую более 1000 экспонатов. Каждый экспонат несёт в себе уникальную историю, и основной музейный фонд включает приборы, ставшие свидетелями нескольких промышленных революций и эпох. Здесь можно увидеть экспонаты, имеющие культурно-историческую ценность, которым более 100 лет. Коллекция весов насчитывает более 50 предметов, включая весы царской эпохи, уникальные счётные трёхчашечные весы, почтовые весы и др. В музее также представлен первый газоанализатор (лампа Дэви), музыкальная шкатулка и граммофон весом более 100 кг, датирующиеся началом XIX века, и многое другое.

Имея богатую коллекцию средств измерений из более чем 1000 экспонатов, музей играет ключевую роль не только в сохранении и передаче культурного и технического наследия, но и в проведении профориентационной деятельности.

Он стал пространством, где метрология и образовательный процесс слились в единую профориентационную активность, позволив учащимся исследовать разнообразие профессий через призму науки.

Так, в этом году Музей измерительных приборов стал центром для проведения масштабного мероприятия. Первый муниципальный музейный штурм «Познай! Измерь! Открой!» собрал учащихся 8-х классов из пяти чайковских школ-партнёров (школ № 7, 10, 12, а также Гимназии им. А. Кирьянова и школы п. Прикамского). Это интеллектуальное соревнование было приурочено ко Всероссийскому дню корпоративных музеев. Его целью было вызвать интерес у школьников к метрологии через интерактивное взаимодействие с экспонатами музея.

«Музейный штурм» ребятам понравился. Он способствовал формированию самоопределения и профессиональной ориентации, определению реальных интересов и способностей детей. Задания, охватывающие различные аспекты метрологии – от линейных замеров до геодезии, способствовали глубокому погружению в предмет. Победители и участники отметили не только увлекательный формат, но и получение знаний и навыков работы с измерительными приборами, такими, как массомеры, угломеры, геодезические, электрические приборы, газоанализаторы.

Организаторами этого уникального мероприятия стали педагоги школы № 7 (Коновалова В. А., Поспелова Н. И., Кунгина И. А.) и инженеры компании «ЭРИС» (Шеин Н. П., Воронцов В. К.). Их усилия не только продемонстрировали образовательный потенциал музея, но и подчеркнули его роль как важного ресурса для развития общества.

«Компания «ЭРИС» приветствует и поддерживает инициативу Президента России Владимира Путина по активизации работы с промышленными музеями и включению этой работы в национальный проект «Кадры». Мы видим важность образовательных программ, направленных на профориентацию школьников и знакомство с историей и достижениями отечественной промышленности. Наша компания готова поддержать и содействовать этому направлению в рамках своей деятельности на чайковской территории», – отмечают в руководстве компании.

Музейный штурм «Познай! Измерь! Открой!» убедительно продемонстрировал, как корпоративные музеи могут стать ключевыми платформами для образования, мостом между прошлым и будущим, стимулируя молодёжь к изучению науки и открытию новых горизонтов.

На днях, 19 апреля, на предприятии проведут музейный штурм для сотрудников компании «ЭРИС» и их детей. Он будет называться «Папа, мама, я – инженерная семья!» Мероприятие обещает быть увлекательным.

Юные участники музейного штурма смогут больше узнать об измерительных приборах, в таких играх формируется инженерное мышление. А музей становится тем пространством, которое способно вдохновить и мотивировать человека любого возраста на интерес к науке и технике.

пресс-служба компании «ЭРИС»

Минздрав России предложил дополнить автомобильную аптечку изотермическим одеялом размером не менее 160 х 210 см, хирургическими ножницами, эластичными бинтами и загубником – это приспособление вставляется в рот и не позволяет человеку сомкнуть челюсти или прикусить язык. Проект приказа опубликован на портале правовых актов. Внести изменения предложено не позднее 31 декабря 2025 г.

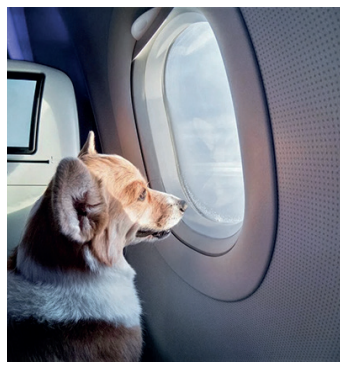

«Аэрофлот» ввёл услугу перевозки животных на соседнем пассажирском кресле. Теперь пассажир может купить билет своему питомцу и перевезти его в соседнем кресле, находящемся у иллюминатора. Важным условием является перевозка животного в переноске и контейнере. Контейнер с животным или птицей можно перевозить в любом классе обслуживания.

В Перми запускается серия автобусных экскурсий «Истории о Победе. Диалог поколений». На автобусном маршруте № 300т будут объединены экскурсия в сопровождении экскурсовода и бесплатное посещение выставки-форума «Мы защищаем свой родной дом» павильона «Оружие Победы». Также во время поездки запланировано возложение цветов к памятнику Уральскому добровольческому танковому корпусу.

СОВМЕЩАЕМ КРАСИВОЕ С ПОЛЕЗНЫМ

Скоро лето – пора цветов. Садоводы уже давно колдуют над цветочной рассадой. У всех свои секреты. Я хочу поделиться с читателями «ЧИ» своим рецептом выращивания петунии

Ежегодно совет ветеранов участвует в краевом конкурсе «Ветеранское подворье». Посещая приусадебные участки наших ветеранов, участников конкурса, не перестаёшь удивляться трудолюбию, изобретательности, пытливости людей. Ещё 20 лет назад в сельских палисадниках цвели георгины и мальвы, хозяева здесь видели и красоту, и удобство, растения не требовали большого ухода. В каждом хозяйстве держали скотину, её надо было кормить, за ней надо было ухаживать, вот и выращивали картошку, корнеплоды, капусту.

Жизнь вносит свои коррективы, вот уже на всё большое село Уральское держат всего четыре коровы, да и в других сёлах и деревнях не больше. Полезных корнеплодов в таких объёмах выращивать не надо. Участки большие, наши люди не привыкли пускать их под сорняки. И вот уже появились современные теплицы, в которых выращивают и дыни, и арбузы, невиданных форм и расцветок тыквы, виноградники становятся совсем не редкостью, а у некоторых и фейхоа вьются. А цветов выращивают великое множество, как многолетников, так и сезонных.

Я человек пытливый, люблю учиться, на своих шести сотках мы умудряемся выращивать всё, что нужно для семьи. Но без красоты мы не можем.

Сегодня я хочу поделиться с вами, дорогие читатели, небольшим секретом выращивания петунии. Петуния цветок яркий, сортов существует более трёхсот. Мы видим в городе по столбам на центральных улицах развешаны кашпо с этими цветами. Красиво, не правда ли?

Но, как оказалось, выращивать рассаду петунии не совсем просто. Семена очень мелкие, тёмные, особенно у простых цветов. Сортовые, махровые, изготовитель окрашивает в разные цвета, здесь посадка лёгкая. Сеяла да сеяла я петунию ежегодно, только не росла она у меня, чаще даже не всходила, поэтому весной шла на рынок и покупала готовую рассаду, дороговато, конечно, но уж очень хочется. Но однажды при посещении усадьбы в селе Большой Букор увидела просто картину из петунии. Целыми рядами на стене в семь уровней цвели эти прекрасные цветы. У хозяйки отменный вкус, все цвета подобраны по расцветкам: в одной стороне российский флаг, в другой туркменский ковёр, в третьей – орнамент соседней Удмуртии. Смотришь и понимаешь, что здесь не куплено на базаре, а выращено собственными руками.

И вот я уже обладатель секрета, стараюсь вырастить петунию дома на подоконнике. Не отчаивайтесь, если не получится сразу, но терпение и труд вознаградят вас радостью красоты.

Если хотите, чтобы огородный сезон начался с красоты, сейте петунию в середине февраля. Готовим землю под рассаду. Главное, чтобы она не была кислой, а это значит, должна быть лёгкой и очень мягкой. Я привожу мешок с огорода, а весной мешаю её с покупным грунтом для цветов. Землю насыпаем в любую неглубокую форму, тщательно утрамбовываем руками, проливаем тёплой водой, следим, чтоб не получилось каши, и даём постоять.

Семена из пакетика высыпаем на белую бумагу и пинцетом укладываем на подготовленную землю, не заглубляя и не присыпая их землёй! Деревянной палочкой-лопаточкой осторожно придавливаем семена к почве, накрываем полиэтиленовым пакетом и ставим на светлый тёплый подоконник. Всходы, как правило, появляются на пятый-шестой день. После чего пакет нужно снять, чтобы всходы не вытягивались, при необходимости полить. Полив до первых листочков осуществляем дождеванием, пульверизатором, тёплой водой. Нельзя допускать пересыхания почвы, дождевание лучше делать ежедневно. Но и ни в коем случае нельзя заливать – погибнут быстро. Семян в пакетике не больше семи, поэтому в коробочке размером 10 на 10 см им будет комфортно.

И вот уже появились первые настоящие листочки, до 5-6 пускаем в рост, а потом безжалостно прищипываем вершинку. Из пазушек на стебле пойдут отводки, которые так же на пятом-шестом прищипываем. Через месяц каждое растение приобретает шаровидную форму. Теперь его можно посадить в кашпо, в котором оно будет расти всё лето. Осторожно, ложкой, предварительно тщательно полив рассаду, берём с комочком земли и высаживаем в ямку кашпо, присыпаем землёй, тщательно уплотняя почву вокруг растения. В первые два дня притеняйте, чтобы растение не болело, поливать можно лейкой, тёплой водой, петуния любит дождевание. Следите, чтобы растение не вытягивалось, своевременно прищипывайте вершинки, убирайте отцветшие соцветия.

Просто?! К сожалению, не очень, трудоёмко и требует тщательности и аккуратности. Но результат окупит себя, всё лето ваш балкон, стены дома, кашпо на заборах будут украшать очень красивые и яркие цветы.

В следующий раз я поделюсь секретом выращивания тыквы.

Галина Слепнёва

Дорогие друзья, мы открываем новую рубрику «Дачные истории». Здесь можно поделиться своими секретами садово-огородного творчества и интересными историями дачного сезона. Приглашаем к сотрудничеству всех, кому интересна эта тема.

Ваши истории могут появиться на страницах нашей газеты. Материалы можно прислать на эл. почту chaintres@chaint.ru, в нашу группу «ВКонтакте» или позвонить по телефону 9-60-80. Давайте делиться полезным опытом и яркими впечатлениями!

ФЛАГМАНСКИЕ МОДЕЛИ МОЖНО НАЙТИ НА ВТОРИЧНОМ РЫНКЕ

Пермь вошла в топ-10 городов России с высоким спросом на восстановленные смартфоны

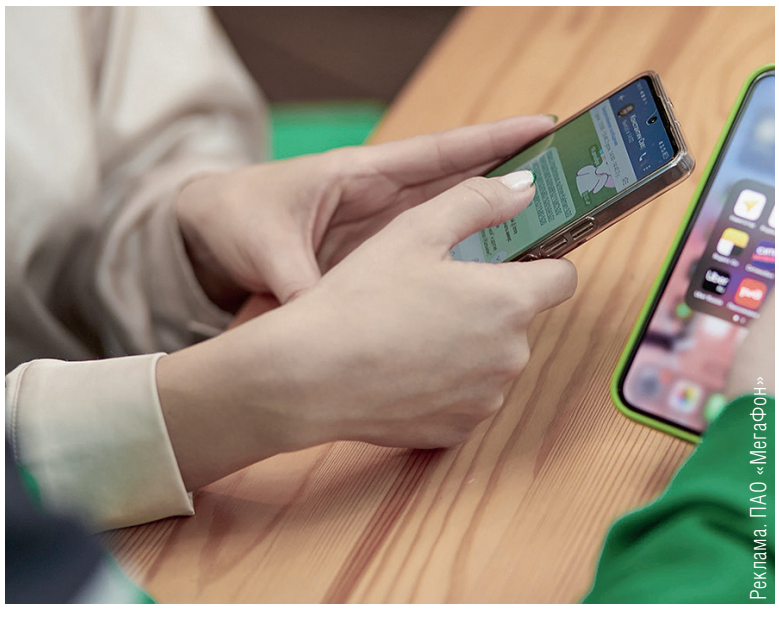

С января по март 2024 года спрос на восстановленные смартфоны в Перми вырос в 5 раз в штуках и в 6 раз в денежном выражении по сравнению с аналогичным периодом прошлого года. Средняя цена такого аппарата составила 18 420 рублей, свидетельствуют данные объединённой розничной сети МегаФона и Yota.

Столица Прикамья вошла в десятку российских городов, жители которых активнее других интересуются восстановленными гаджетами. В списке также оказались Москва, Санкт-Петербург, Краснодар, Екатеринбург, Ростов-на-Дону, Самара, Новосибирск, Челябинск и Воронеж.

В целом по России рейтинг предпочтений возглавили модели iPhone, несмотря на появление новых бюджетных смартфонов других брендов. На Apple приходится каждая третья покупка (32,4 %) от всех восстановленных гаджетов. Чаще всего россияне покупают iPhone 11 на 128 ГБ и 64 ГБ, а также iPhone 12 Pro Max на 512 ГБ.

Samsung занял второе место по итогам квартала с долей 31,1 %, здесь наиболее популярными моделями стали Galaxy A10, Galaxy A12 и Galaxy S20 FE. Замыкает тройку лидеров Xiaomi с долей в 15,6 %. В списке лидеров продаж этого бренда Redmi Note 9, Redmi 9C NFC и более бюджетный Redmi 9.

В целом продажи китайских смартфонов выросли в три раза. Динамичный рост, в частности, показал Infinix, появившийся в сегменте восстановленных смартфонов лишь в декабре 2023 года. По итогам первого квартала он уже вошёл в топ-4 китайских брендов с долей 3,3 %, уступая только Xiaomi, Huawei и Realme.

«Высокий спрос на восстановленные смартфоны во многом связан с тем, что именно на вторичном рынке можно найти флагманские модели без следов эксплуатации, с гарантией и по сниженной цене. Отмечу, что перед тем, как попасть на витрину, все принятые по программе выкупа и трейд ин смартфоны проходят полноценный предпродажный сервис – диагностику и тестирование», – отмечает директор департамента по стратегии и развитию продаж МегаФона Давид Борзилов.

Фото: Дина Павленко

КАМА КИНОЦЕНТР
ЗАБУДЬ О ВРЕМЕНИ ЖИВИ КИНО!
Дату и время сеансов уточняйте на сайте http://happykama.ru или по телефону 3-23-08

с 11 по 24 апреля

«МАНКИМЭН»
экшн-триллер

с 11 по 24 апреля

«ОТРАЖЕНИЕ ТЬМЫ»
триллер

с 11 по 24 апреля

«ПАДЕНИЕ ИМПЕРИИ»
фильм-катастрофа

с 11 по 24 апреля

«ФЕЯ И БЕЛЫЙ КИТ»
мультфильм

Домохозяйки, помните: большой, откормленный живот у мужа – это надёжный якорь семейной жизни.

***

Женщину до истерики может довести любая мелочь. Мужчину до истерики может довести только женщина.

– Милый, ты меня любишь?
– Конечно, дорогая.
– А как?
– Как ни странно. . .

***

– Ты купила книгу о том, как перестать быть шопоголиком?
– Да, весь тираж!

Весной моду задаёт тот, кто раньше всех проснулся, потому что все смотрят в окно, видят:
– Кто-то в кофте идёт, ага, я тоже в кофте пойду.

***

Люблю злого мужа:
– Тебе что приготовить?
– Ничего!

– Сколько раз ты можешь подтянуться на турнике?
– Три раза.
– Всего?
– Ну, так это за день. За месяц больше.

***

Пятилетний сын спросил нас с женой откуда он взялся. Сказали, что сами его сделали. Разревелся, что мы ему не сделали крылья и дополнительные глаза на затылке.

Парень шлёт девушке СМС:
– «Этот абонент просит Вас выйти за него замуж».
Ответ:
– «Уважаемый абонент! На Вашем счёте недостаточно средств для данной операции».

– Добрый день! Наша телефонная компания предлагает вам свой новый тариф с надёжной защитой от спам-звонков.
– Знаете, все спам-звонки у меня происходят от вас.
– Так переходите на наш новый тариф, и вы навсегда от них избавитесь.

АСТРОПРОГНОЗ
С 22 ПО 28 АПРЕЛЯ

ОВЕН. Наступающая неделя принесёт Овнам волну новых идей и вдохновения. Ваша энергия и инициативность найдут применение в решении сложных задач. Не бойтесь экспериментировать и пробовать новые подходы в работе, это принесёт неожиданные, но положительные результаты. В личных отношениях возможно возобновление старых связей, которые принесут радость и новые перспективы.

ТЕЛЕЦ. Для Тельцов предстоящая неделя станет периодом заслуженного отдыха и восстановления сил. Ваша обычная трудоспособность и настойчивость позволят завершить все начатые дела без лишнего стресса. В этот период важно уделить внимание личным отношениям. Простое общение с близкими принесёт умиротворение и радость.

БЛИЗНЕЦЫ. Эта неделя обещает Близнецам много общения и новых знакомств, которые могут оказать значительное влияние на ваше будущее. Будьте открыты к общению и не бойтесь выходить из зоны комфорта, новые встречи обещают быть плодотворными. В работе вас ждут неожиданные предложения, требующие быстрого принятия решений.

РАК. Начало недели предоставит Ракам возможность погрузиться в мир своих чувств и переживаний. Вас ждут важные размышления о личной жизни и отношениях с окружающими. Это время, когда вы сможете разобраться в своих настоящих желаниях и нуждах. В профессиональной сфере ваша интуиция подскажет правильные решения, которые помогут преодолеть возможные препятствия.

ЛЕВ. Для Львов предстоящая неделя станет временем активных действий и новых достижений. Ваша энергия и уверенность в себе позволят вам добиться значительных результатов как в работе, так и в личных начинаниях. Не упустите возможность взять на себя роль лидера в важных проектах; ваш вклад будет высоко оценён.

ДЕВА. Неделя подарит Девам шанс на самоанализ и рефлексию. Это время для того, чтобы остановиться и оглянуться на пройденный путь, переосмыслить цели и задачи. В работе ваша внимательность к деталям и стремление к совершенству приведут к успеху в выполнении текущих задач.

ВЕСЫ. Эта неделя предвещает Весам период гармонии и равновесия как во внутреннем мире, так и в отношениях с окружающими. Ваша естественная склонность к справедливости и умение находить компромиссы помогут разрешить давние конфликты. В профессиональной сфере вас ожидают успехи, особенно если вы будете работать в команде.

СКОРПИОН. Для Скорпионов наступающая неделя будет полна событий, требующих вашего полного погружения и интенсивной работы. Ваша решимость и способность глубоко анализировать помогут в решении сложных задач на работе. Эмоциональная интенсивность в личных отношениях может привести к значимым разговорам и новым открытиям о себе и партнёре.

СТРЕЛЕЦ. Стрельцов ждёт неделя, полная приключений и новых возможностей. Ваш оптимизм и жажда знаний приведут к интересным событиям, которые расширят ваш кругозор. В профессиональной жизни появятся неожиданные предложения, способные кардинально изменить ваш карьерный путь.

КОЗЕРОГ. Для Козерогов предстоящая неделя станет временем реализации давних планов и идей. Ваша трудоспособность и упорство позволят вам добиться значительных успехов в профессиональной сфере. Это идеальное время для завершения проектов, требующих внимания к деталям. В личной жизни стоит быть открытыми к диалогу.

ВОДОЛЕЙ. Водолеям эта неделя предложит массу возможностей для проявления своего творческого потенциала. Ваше стремление к инновациям и нестандартному мышлению привлечёт внимание окружающих и откроет перед вами новые горизонты. В профессиональной жизни ожидайте признания и возможностей для реализации своих идей.

РЫБЫ. Рыбы встретят неделю, насыщенную глубокими эмоциональными переживаниями и важными событиями в личной жизни. Ваша интуиция будет особенно сильна, позволяя чувствовать и предвидеть события ещё до их наступления. В работе постарайтесь избегать конфликтов и недопонимания, доверяя своей интуиции в принятии решений.

ДЕТСКАЯ СТРАНИЧКА

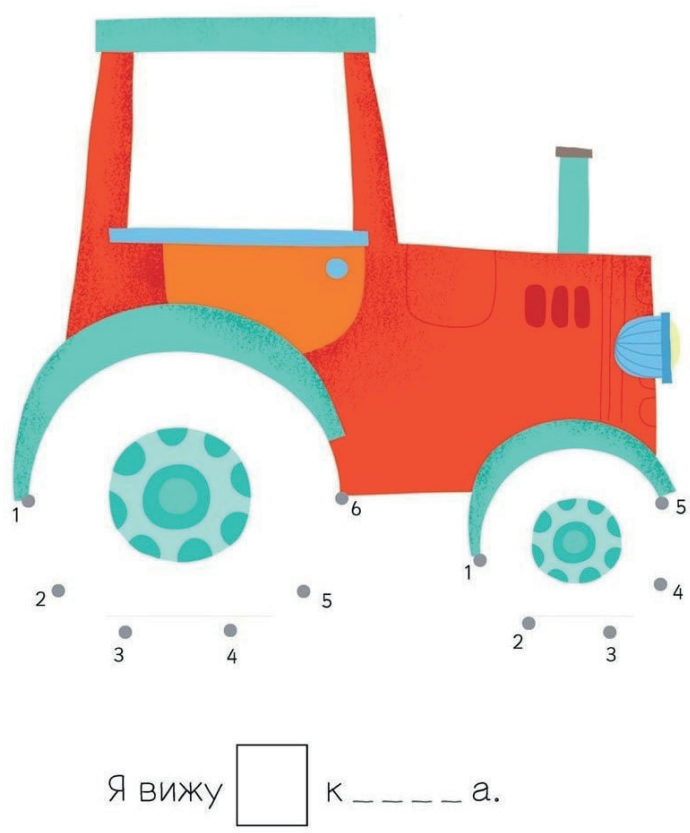

Задания взяты из сети Интернет.

Помоги Угунье соединить точки и посчитать колёса

Помоги Вжику решить кроссворд

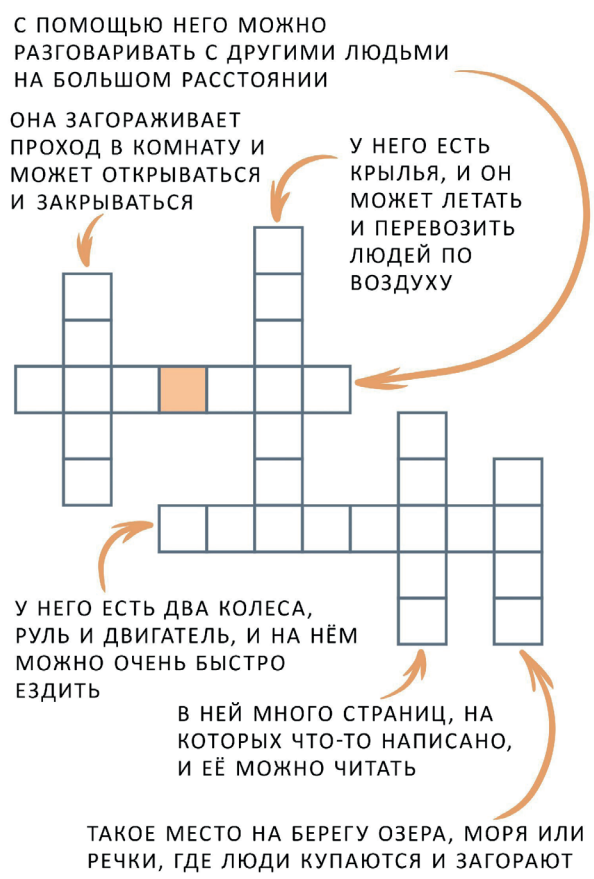

ОКЕАН ЗВУКА
СЛУХовые АППАРАТЫ
Нам 25 лет! СКИДКА* на аппараты 25%. Батарейки 250 руб.
Чайковский - 25 апреля с 10:00 до 11:00 ч.
Офис "А", ул. Ленина, 3
Аппараты от 8 000 до 50 000 руб. При покупке аппарата батарейки БЕСПЛАТНО!
Действует РАССРОЧКА! Выезд на дом - БЕСПЛАТНО - по предварительной записи!
Позвоните! 8-912-85-25-719 (МТС) 8-952-405-82-92 (Теле2)
Реклама
*Подробную информацию об условиях предоставления скидки уточняйте у продавца или по телефонам 8-912-852-57-19, 8-952-405-82-92.
**Рассрочку предоставляет продавец ИП Шамгунова Сильвина Рашитовна. ОГРНИП 305184129000010, ИНН 183504065510 Товар сертифицирован
ИМЕЮТСЯ ПРОТИВОПОКАЗАНИЯ, НЕОБХОДИМА КОНСУЛЬТАЦИЯ СПЕЦИАЛИСТА

В ЧАЙКОВСКОМ ВЫСТУПИТ УНИКАЛЬНЫЙ ВОКАЛИСТ

30 апреля в 18 часов во Дворце культуры состоится концерт Романа Лиманского

Его давно называют серебряным голосом Санкт-Петербурга и королём цыганского романса. Роман Лиманский – уникальный вокалист, самородок, яркий представитель самобытной цыганской культуры. Его голос восхищает – диапазон в 4 октавы, бархатный тембр, и такая яркая сценическая подача образа!

В репертуаре Романа Лиманского знаменитые арии из мюзиклов, старинные цыганские песни и пронзительные романсы, наполненные глубокой лирикой и неповторимым колоритом, хиты советской эстрады, авторские эстрадные песни, написанные специально для Романа и отражающие всю мощь его невероятного голоса.

Красочное дополнение к программе концерта – восхитительные танцовщицы, красавицы-цыганочки.

Гастроли по городам России собирают только самые восторженные отзывы как строгих критиков, так и обычных людей.

Билеты стоимостью всего 500 рублей уже в продаже в кассе ДК и онлайн – https://chaik.kassir.ru/koncert/ansambl-romana-limanskogo

АФИША

ДВОРЕЦ КУЛЬТУРЫ

20 апреля, 17.00 – цирковая программа народного циркового коллектива «Арена дружбы» «Большое путешествие», 6+
21 апреля, 13.00 – спектакль НТЮЗа «Незнайка и Ко», 0+
21 апреля, 17.00 – Музыкальный Кубок чемпионата КВН Прикамья, 12+
25 апреля, 19.00 – концерт Хабиба «Ягода-малинка», 6+
27 апреля, 19.00 – концерт молодёжного танцевального проекта «Мегаполис» «Пламя внутри», 0+
28 апреля, 17.00 – концерт Государственного академического ансамбля песни и танца Удмуртии «Италмас», 6+
29 апреля, 12.00 – фикси-шоу «Спасатели времени», 0+
30 апреля, 18.00 – концерт Романа Лиманского «Цыганская страсть с любовью в сердце» (Санкт-Петербург), 6+

ПЛОЩАДЬ К. МАРКСА

20 апреля, 11.00 – соревнования по спортивному ориентированию «Российский азимут», 12+
1 мая, 21.30 – открытие светомузыкального фонтана, 0+

ЧАЙКОВСКИЙ ТЕАТР ДРАМЫ И КОМЕДИИ

19 апреля, 18.00 – деревенская комедия «В тихом омуте… или Русалка», 16+
20 апреля, 12.00 – сказка «Винни Пух и все, все, все», 6+
20 апреля, 18.00 – водевиль «Предложение», 16+
21 апреля, 12.00 – сказка «Винни Пух и все, все, все», 6+
21 апреля, 18.00 – комедийный детектив «Восемь любящих женщин», 16+
26 апреля, 18.00 – сказка «Философские сказки», 12+
27 апреля, 18.00 – драма «Последнее танго», 16+
28 апреля, 12.00 – сказка «Винни Пух и все, все, все», 6+
28 апреля, 18.00 – драма «Роман с кокаином», 16+

ЧАЙКОВСКОЕ МУЗЫКАЛЬНОЕ УЧИЛИЩЕ

20 апреля, 17.30 – спектакль Нового (учебного) театра «Человеческий голос», 16+

ТЦ «АКВАРЕАЛ»

20 апреля, 11.00 – весенняя ярмарка, 0+

СКАНИРУЙ И ПОДПИСЫВАЙСЯ НА НОВОСТИ В ГРУППЕ «ВКОНТАКТЕ»
ЧАСТНЫЙ ИНТЕРЕС
СКАНИРУЙ И СЛЕДИ ЗА НОВОСТЯМИ НА САЙТЕ
ЭЛЕКТРОННАЯ ПОДПИСКА
По вопросам звоните 9-60-80 или пишите reklama@chaint.ru

«Частный Интерес», № 15 (1316) от 18 апреля 2024 г. (16+)

Учредитель – Богданов Николай Михайлович
Главный редактор – Аверина Вера Николаевна
e-mail: chaintres@chaint.ru
Газета зарегистрирована Управлением Федеральной службы по надзору в сфере связи, информационных технологий и массовых коммуникаций по Пермскому краю.

Газета отпечатана в АО «ИПК «Звезда» Россия, 614990, Пермский край, г. Пермь, ул. Дружбы, д. 34, литер К, эт. 3.
Тираж 11 000 экз.
Заказ 292
Цена свободная
Дата выхода – 18.04.2024 г.

Свидетельство о регистрации ПИ № ТУ 59 – 01282 от 02.07.2020г.
Адрес редакции и издателя: 617763, Пермский край, г. Чайковский, ул. Мира, 4
Единый номер редакции: (34241) 9-60-80
Рекламный отдел: e-mail: reklama@chaint.ru
Телефон для подачи бесплатных объявлений: 8-922-3122-226, сайт: www.chaint.ru

• Перепечатка материалов и использование их в любой форме, в т.ч. в электронных СМИ, без письменного разрешения не допускается.
• Рукописи не возвращаются и не рецензируются.
• Редакция не несёт ответственности за достоверность информации, опубликованной в рекламных объявлениях. Словами «Реклама», «На правах рекламы» и «Новости компании» отмечены рекламные материалы и модули.